

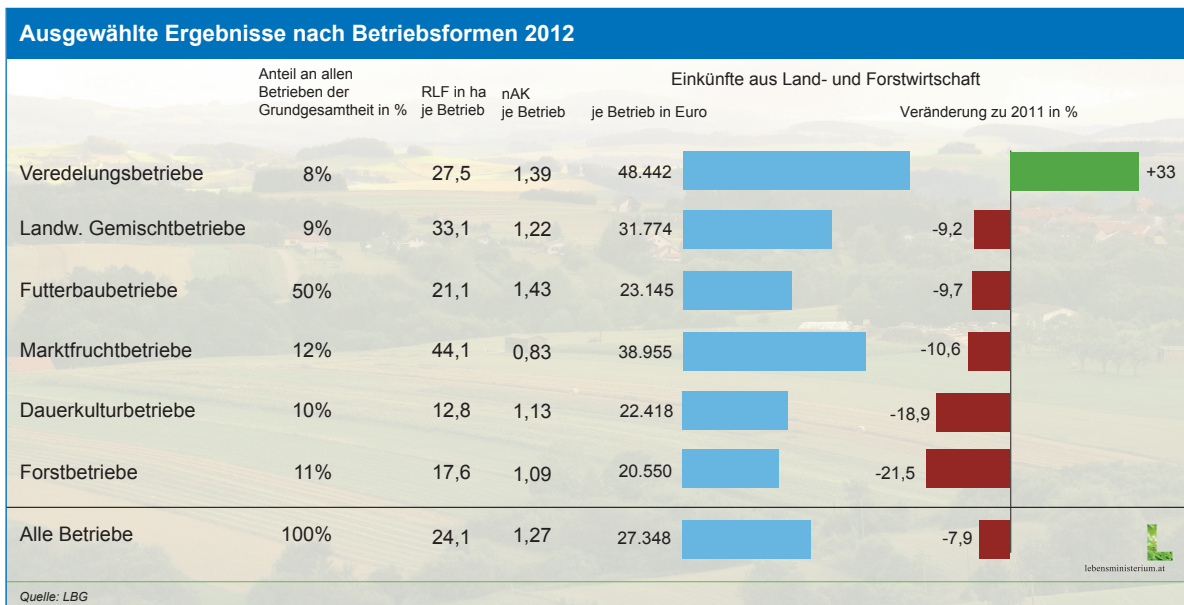

Betriebswirtschaftliche Auswertung der Aufzeichnungen freiwillig buchführender Betriebe in Österreich 2012



Buchführungsergebnisse 2012
Betriebswirtschaftlicher Bericht an das Bundesministerium für Land- und Forstwirtschaft, Umwelt und Wasserwirtschaft



Österreich

Steuerberatung • Wirtschaftsprüfung • Consulting

IMPRESSUM

Eigentümer, Herausgeber und Verleger

LBG Österreich GmbH
Wirtschaftsprüfung & Steuerberatung
1030 Wien, Boerhaavegasse 6
Kontakt für Rückfragen und Studienaufträge:
Agrarökonomie & Studien
Tel.: 01/53 105-0
agraroekonomie@lbg.at

Redaktionsschluss

September 2013

Auflage

600 Stück

Im Eigendruck

Die Buchführungsergebnisse 2012 sind im Internet unter
<http://www.lbg.at> in der Rubrick „Service“ ersichtlich.

Vorwort

Im Jahr 2012 war gegenüber dem Vorjahr ein deutliches Einkommensminus zu verzeichnen, was einerseits auf den niedrigeren Ertrag aus der Forstwirtschaft durch den geringeren Holzeinschlag zurückzuführen ist. Andererseits führten die gesunkenen Erntemengen bei Getreide sowie Öl- und Eiweißpflanzen zu dieser Entwicklung. Damit konnte das Einkommensplus der beiden vergangenen Jahre nicht fortgesetzt werden. Die steigende Volatilität bei den Preisen auf den Agrarmärkten brachte bereits in den letzten Jahren starke Einkommensschwankungen für die bäuerlichen Betriebe mit sich.

Die wirtschaftlichen Rahmenbedingungen werden auch in der Zukunft durch Ernteschwankungen bis hin zu Ernteausfällen durch Wetter-Extreme und Preisentwicklungen stark beeinflusst. Das konkrete betriebliche Management gewinnt für eine funktionsfähige Land- und Forstwirtschaft immer mehr an Bedeutung. Die Vergleiche der Daten des eigenen Betriebes über Jahre hindurch sowie mit Kennzahlen anderer Betriebe geben insbesondere dem Betriebsführer Kenntnis über die gegenwärtige Betriebsentwicklung und liefern wichtige Informationen für die Planung zukünftiger Betriebsabläufe. Die Unternehmerpraxis verlangt rasche und sichere Entscheidungen und einen möglichst zeitnahen, verlässlichen Überblick über die aktuelle Wirtschaftssituation.

Eine wesentliche Vergleichsdatenquelle bildet dafür die LBG-Studie „Betriebswirtschaftliche Auswertung der Aufzeichnungen freiwillig buchführender Betriebe in Österreich 2012“, die aus den Abschlüssen von 2.201 freiwillig buchführenden land- und forstwirtschaftlichen Familienbetrieben erstellt wurden. Im Jahr 2012 sind die Einkommen der bäuerlichen Familienbetriebe in Österreich im Durchschnitt um 8% gesunken. Verursacht wurde diese Entwicklung vor allem durch geringere Erntemengen und den geringeren Holzeinschlag. So lagen vor allem Getreide, Öl- und Eiweißfrüchte, Wein- und Obstbauprodukte, aber auch die Erträge aus der Forstwirtschaft deutlich unter dem Niveau des Vorjahres. Die Entwicklung des Einkommens zeigt jedoch innerhalb der Produktionsgebiete und der Betriebsformen ein heterogenes Bild. Betriebe im Hochalpengebiet und im Kärntner Becken mussten die größten Einkommenseinbußen hinnehmen. Einzig Betriebe im Alpenvorland konnten eine positive Entwicklung aufweisen. Bei den Betriebsformen konnten nur die Veredelungsbetriebe, bedingt durch die hohen Erzeugerpreise für Ferkel und Mastschweine sowie Produktionsausweitungen, ein Einkommensplus von 33% verzeichnen. Die größten Einkommenseinbußen wurden bei den Forstbetrieben mit einem Minus von 22% und bei den Dauerkulturbetrieben mit minus 19% festgestellt.

LBG Österreich liefert mit dem Jahresband „Betriebswirtschaftliche Auswertung der Aufzeichnungen freiwillig buchführender Betriebe in Österreich 2012“ im Auftrag des Bundesministeriums für Land- und Forstwirtschaft, Umwelt und Wasserwirtschaft wichtige Informationen für Agrarpolitiker, Wissenschaftler, Landwirte, Betriebsführer landwirtschaftlicher Betriebe, Unternehmer im Umfeld des Agrarsektors sowie alle anderen interessierten Personen als Grundlage für zukunftsorientierte Entscheidungen.

Diese umfangreiche betriebswirtschaftliche Auswertung konnte auf Basis einer breiten und zuverlässigen Datengrundlage durch die Mitarbeit der freiwillig buchführenden bäuerlichen Familienbetriebe erstellt werden. Diesen ist in erster Linie zu danken, aber auch den mit der laufenden fachkundigen Betreuung der aufzeichnenden Betriebsführer sowie der Erstellung der statistischen Auswertungen betrauten Mitarbeiterinnen und Mitarbeitern des Fachbereichs „Agrarökonomie & Studien“ von LBG Österreich. Ein besonderer Dank gilt dem zuständigen Sektionsleiter-Stellvertreter Dipl.Ing. Rupert Lindner und seinem Team im Bundesministerium für Land- und Forstwirtschaft, Umwelt und Wasserwirtschaft für die stets ausgezeichnete Zusammenarbeit. Hervorgehoben soll auch die Mitarbeit der einzelnen Landwirtschaftskammern aus allen Bundesländern Österreichs werden, die mit ihren Netzwerkverantwortlichen für die notwendige jährliche Testbetriebsauswahl – abgestimmt auf die statistischen Erfordernisse unter Berücksichtigung der jeweils aktuellen Agrarstrukturerhebung – sorgen.

Wien, im September 2013

Dipl.-Ing. Franz Fensl
Agrarökonomie & Studien
Leitung

Mag. Heinz Harb
Beideter Wirtschaftsprüfer und Steuerberater
Geschäftsführer

LBG Österreich
Steuerberatung • Wirtschaftsprüfung • Consulting

Inhaltsverzeichnis

A.	Ergebnisentwicklung im Jahr 2012	11
	1. Ergebnisse im Überblick	11
	2. Ergebnisentwicklung	12
	2.1 Einkommenssituation - alle Betriebe	12
	2.2 Einkommenssituation nach Betriebsformen, Größenklassen sowie Spezialbetriebsformen	14
	2.3 Einkommensverteilung	18
	2.4 Einkommenssituation nach Produktionsgebieten	18
	3. Einkommenssituation der Bergbauernbetriebe	19
	3.1 Alle Bergbauernbetriebe	19
	3.2 Entwicklung in den einzelnen BHK-Gruppen	19
	4. Ausgewählte Kennzahlen	21
B.	Bemerkungen zu den Erhebungsgrundlagen, zur Methodik der Ergebnisermittlung und -darstellung	23
C.	Erläuterungen zu den ausgewerteten Positionen	25
	1. Allgemeines (Spalte 1 bis 15)	25
	2. Struktur der Erhebungsbetriebe	26
	2.1 Bodennutzung (Spalte. 16 - 80)	26
	2.2 Naturalerträge (Spalte 100 bis 145)	26
	2.3 Preise der verkauften Produkte (Spalte 150 bis 170)	26
	2.4 Viehbestand je Betrieb (Spalte. 200 bis 240)	27
	2.5 Arbeitskräfte und Arbeitstage, motorische Ausstattung (Spalte. 250 bis 291)	28
	3. Vermögensverhältnisse (Spalte 300 bis 391)	29
	4. Geldflussrechnung (Spalte 400 bis 495)	30
	5. Erfolgsrechnung - Erträge (Spalte 500 bis 595)	31
	6. Erfolgsrechnung - Aufwand (Spalte. 600 bis 695)	33
	7. Einkommensberechnung (Spalte 800 bis 866)	34
	8. Gliederung des Verbrauchs (Spalte 900 bis 930)	36
	9. Kennzahlen (Spalte 950 bis 985)	37
D.	Tabellenteil	39
	I. Die Buchführungsergebnisse landwirtschaftlicher Betriebe innerhalb der Betriebsformen, Produktionsgebiete, im Durchschnitt aller Betriebe, Bergbauern und benachteiligten Gebieten sowie Auswertungsgruppen nach Bundesländern, konventionell bzw. biologisch wirtschaftenden Betriebe und sozioökonomische Gliederung im Jahr 2012..	39
	II. Buchführungsergebnisse landwirtschaftlicher Betriebe innerhalb der laut Streuungsplan definierten Größenklassen nach dem Standardoutput (SO) laut Agrarstrukturerhebung 2010 sowie Auswertungen nach Spezialbetriebsformen im Jahr 2012	71

Tabellenverzeichnis

Tabellenname	Nummer	Seite
Teil A - Ergebnisentwicklung im Jahr 2012		
Ursachen der Veränderung der Einkünfte aus Land- u. Forstwirtschaft	A1	12
Ursachen der Veränderung der Einkommensentwicklung je Betrieb	A2	13
Teil B - Bemerkungen zu den Erhebungsgrundlagen		
Kennzeichnung der Betriebsformen	B1	23
Grundgesamtheit des Auswahlrahmens (Anzahl der Betriebe)	B2	24
Teil C - Erläuterungen zu den ausgewerteten Positionen		
Ernteerträge 2012 in 100 kg je ha Anbaufläche	C1	26
Preise 2012 in Euro pro 1.000 kg	C2	26
Viehbestand - Umrechnungsschlüssel	C3	27
Gliederung der Betriebsinhaberfamilie	C4	28
Entwicklung des Betriebsvermögens je Betrieb (alle Betriebe 2012)	C5	30
Gliederung der Geldausgaben je Betrieb nach Empfängergruppen	C6	31
Ertrag je ha RLF, ausgedrückt in Naturalien	C7	32
Ertrag in Euro je betrieblicher Arbeitskraft (bAK)	C8	33
Aufwand je ha RLN, ausgedrückt in Naturalien	C9	34
Lebensunterhalt und Kosttage	C10	36
Bruttolohnansätze für das Jahr 2012	C11	37

Teil D I

Die Buchführungsergebnisse landwirtschaftlicher Betriebe innerhalb der Betriebsformen, Produktionsgebiete, im Durchschnitt aller Betriebe, Bergbauern und benachteiligten Gebieten sowie Auswertungsgruppen nach Bundesländern, konventionell bzw. biologisch wirtschaftenden Betriebe und sozioökonomische Gliederung im Jahr 2012

Tabellenname	NummerSeite
Anzahl, Seehöhe, Einheitswert, Standardoutput und Größe der Erhebungsbetriebe	DI - 1 40
Flächenausstattung in Hektar je Betrieb	DI - 2, 3 und 4 41, 42 und 43
Naturalerträge	DI - 5 und 6 44 und 45
Preise für verkaufte Produkte	DI - 6 und 7 45 und 46
Viehbestand in Stück je Betrieb	DI - 8 47
Arbeitskräfte	DI - 9 48
Arbeitskräfte und Arbeitstage	DI - 9 und 10 48 und 49
Motorische Ausstattung	DI - 10 49
Aktiva in Euro je Betrieb zum Ende des Jahres	DI - 11 und 12 50 und 51
Passiva in Euro je Betrieb zum Ende des Jahres	DI - 13 und 14 52 und 53
Fremd- und Eigenkapital zum Ende des Jahres	DI - 14 53
Geldflussrechnung: Einnahmen in Euro je Betrieb	DI - 15 und 16 54 und 55
Geldflussrechnung: Ausgaben in Euro je Betrieb	DI - 17 und 18 56 und 57
Erfolgsrechnung: Erträge in Euro je Betrieb	DI - 19, 20, 21 und 22 58, 59, 60 und 61
Erfolgsrechnung: Aufwand in Euro je Betrieb	DI - 23, 24, 25 und 26 62, 63, 64 und 65
Einkommensberechnung in Euro je Betrieb	DI - 27 und 28 66 und 67
Einkommensberechnung in Euro je Betrieb und je Arbeitskraft	DI - 28 67
Gliederung des Verbrauchs in Euro je Familie	DI - 29 68
Kennzahlen	DI - 30 69

Teil D II

Buchführungsergebnisse landwirtschaftlicher Betriebe innerhalb der laut Streuungsplan definierten Größenklassen nach dem Standardoutput (SO) laut Agrarstrukturerhebung 2010 sowie Auswertungen nach Spezialbetriebsformen im Jahr 2012.

Tabellenname	Nummer	Seite
Anzahl, Seehöhe, Einheitswert, Standardoutput und Größe der Erhebungsbetriebe	DII - 1	72
Flächenausstattung in Hektar je Betrieb	DII - 2, 3 und 4	73, 74 und 75
Naturalerträge	DII - 5 und 6	76 und 77
Preise für verkaufte Produkte	DII - 6 und 7	77 und 78
Viehbestand in Stück je Betrieb	DII - 8	79
Arbeitskräfte	DII - 9	80
Arbeitskräfte und Arbeitstage	DII - 9 und 10	80 und 81
Motorische Ausstattung	DII - 10	81
Aktiva in Euro je Betrieb zum Ende des Jahres	DII - 11 und 12	82 und 83
Passiva in Euro je Betrieb zum Ende des Jahres	DII - 13 und 14	84 und 85
Fremd- und Eigenkapital zum Ende des Jahres	DII - 14	85
Geldflussrechnung: Einnahmen in Euro je Betrieb	DII - 15 und 16	86 und 87
Geldflussrechnung: Ausgaben in Euro je Betrieb	DII - 17 und 18	88 und 89
Erfolgsrechnung: Erträge in Euro je Betrieb	DII - 19, 20, 21 und 22	90, 91, 92 und 93
Erfolgsrechnung: Aufwand in Euro je Betrieb	DII - 23, 24, 25 und 26	94, 95, 96 und 97
Einkommensberechnung in Euro je Betrieb	DII - 27 und 28	98 und 99
Einkommensberechnung in Euro je Betrieb und je Arbeitskraft	DII - 28	99
Gliederung des Verbrauchs in Euro je Familie	DII - 29	100
Kennzahlen	DII - 30	101

Zeichenerklärung und Abkürzungsverzeichnis

–	Zahlenwert ist Null
•	Zahlenwert ist nicht Null, aber nicht plausibel (zu klein bzw. groß), um in der betreffenden Spalte ausgewiesen zu werden
∅	Durchschnitt, durchschnittlich
%	Prozent
aAK	Außerlandwirtschaftliche Arbeitskraft
AK-U	Arbeitskraft insgesamt des Unternehmenshaushalts
AO	Alpenostrand
AS	Agrarstrukturerhebung
AV	Alpenvorland
bAK	Betriebliche Arbeitskraft
€, EUR	Euro
eAK	entlohnte Arbeitskraft
fm	Festmeter
GVE	Großvieheinheit
HA	Hochalpengebiet
ha	Hektar
hl	Hektoliter
KB	Kärntner Becken
kg	Kilogramm
kW	Kilowatt
l	Liter
LBZ	Land- und forstwirtschaftliche Betriebszählung
LF	Landwirtschaftlich genutzte Fläche
MWSt.	Mehrwertsteuer
nAK	Nicht entlohnte Arbeitskraft
NöFH	Nordöstliches Flach- und Hügelland
OE	Österreich
RGVE	Raufutterverzehrende Großvieheinheit
RLF	Reduzierte landwirtschaftlich genutzte Fläche
rm	Raummeter
SO	Standardoutput
SöFH	Südöstliches Flach- und Hügelland
Sö.	Südöstliche(-s, -m, -n)
srm	Schüttraummeter
St.	Stück
USt.	Umsatzsteuer
VA	Voralpengebiet
WLE	Weinland in Ertrag
WM	Wald- und Mühlviertel

A. Ergebnisentwicklung im Jahr 2012

1. Ergebnisse im Überblick

Über das Jahr 2012 lagen Buchführungsdaten von 2.201 land- und forstwirtschaftlichen Betrieben vor. Die Einkünfte aus Land- und Forstwirtschaft je Betrieb reduzierten sich auf 27.348 Euro (-8%) gegenüber 2011. Damit konnte die Einkommenserhöhung von 2011 nicht fortgesetzt werden. Bezogen auf den Arbeitseinsatz wurden 21.553 Euro (-7%) Einkünfte aus Land- und Forstwirtschaft je nicht entlohnter Arbeitskraft (nAK) festgestellt. Für die niedrigeren Einkünfte im Vergleich zum Vorjahr war vor allem der hohe Aufwand ausschlaggebend:

- **Ertrag:** Im Jahr 2012 betragen die Erträge 95.605 Euro je Betrieb. Sie setzten sich u.a. zusammen aus Erträgen der Bodennutzung (22%), der Tierhaltung (36%), der Forstwirtschaft (7%). Die öffentlichen Gelder trugen mit 18.032 Euro zu 19% zum Gesamtertrag bei. Im Vergleich zum Vorjahr stieg der Gesamtertrag um 2%. Dies ist vor allem auf die höheren Erträge im Bereich der Tierhaltung zurückzuführen, gedämpft wurde diese Entwicklung durch die gesunkenen Erlöse aus der Forstwirtschaft auf Grund des geringeren Holzeinschlages. In der Bodennutzung führten die sehr geringen Ertragsmengen trotz höherer Preise für Getreide, Öl- und Eiweißfrüchte sowie Stärkekartoffeln und Zuckerrüben zu einem Minus von 1%. Der Ertrag aus dem Obstbau sank um 7% gegenüber 2011, was vor allem auf die witterungsbedingten Rückgänge bei den Erntemengen zurückzuführen war. Auch im Weinbau führte gegenüber 2011 eine um 27% niedrigere Erntemenge zu geringeren Einnahmen. Diese gestiegenen Erträge erhöhten die ertragswirksame Umsatzsteuer. Die öffentlichen Gelder waren leicht rückläufig.
- **Aufwand:** Im Jahr 2012 hat der Aufwand um 6% zugenommen. Ein steigender Aufwand wurde bei fast allen Aufwandspositionen (vor allem Düngemittel, Futtermittel und Energie) festgestellt, ausgenommen Fremdkapitalzinsen, welche um 5% fielen.
- **Betriebsformen:** Im Jahr 2012 wurden bei allen Betriebsformen mit Ausnahme der Veredelungsbetriebe sinkende Einkünfte aus der Land- und Forstwirtschaft je Betrieb festgestellt. Die höheren Erzeugerpreise für Ferkel und Mastschweine führten bei den Veredelungsbetrieben zu einem Plus von 33%. Der Einkommensrückgang fiel bei den Forstbetrieben (-22%) auf Grund des geringeren Holzeinschlages am Stärksten aus. Bei den Dauerkulturbetrieben und den Marktfruchtbetrieben führten geringere Erntemengen zu einem Einkommensrückgang. Aus dem niedrigeren Milchpreis und den höheren Kosten für Futtermittel resultierten bei den Futterbaubetrieben sinkende landwirtschaftliche Einkünfte. Die Entwicklungen der einzelnen Betriebsformen werden nachstehend beschrieben und mit Grafiken illustriert. Je nAK wurden ebenfalls in allen Betriebsformen mit Ausnahme der Veredelungsbetriebe sinkende Einkünfte aus Land- und Forstwirtschaft in der Höhe von -6% (Marktfruchtbetriebe) bis -17% (Forstbetriebe) berechnet. Die Veredelungsbetriebe verzeichneten ein Plus von 25%. Die Höhe der Einkünfte aus Land- und Forstwirtschaft je nAK bewegte sich zwischen 16.166 Euro bei den Futterbaubetrieben und 46.937 Euro bei den Marktfruchtbetrieben.
- **Bewirtschaftete Fläche:** Sie nahm - dem langjährigen Trend entsprechend - minimal um 0,01 ha auf 24,13 ha RLF je Betrieb zu. Die Betriebsvergrößerung erfolgte durch Zupachtung und Zukauf. 2012 machte der Anteil der Pachtflächen im Durchschnitt aller Betriebe 28% der LF aus.
- **Produktionsgebiete:** Nach deutlichen Einkommenssteigerungen im Jahr 2011 gab es 2012 bei den Einkünften aus Land- und Forstwirtschaft in fast allen Produktionsgebieten Einbußen zu beobachten. Die deutlichsten Einkommensrückgänge waren im Hochalpengebiet und Kärntner Becken festzustellen. Nur im Alpenvorland verzeichneten die Einkünfte aus der Land- und Forstwirtschaft ein Plus von 17%.
- **Größenklassen:** Die Bandbreite der Einkünfte aus Land- und Forstwirtschaft je Betrieb lag zwischen 9.786 Euro in den kleineren und 71.908 Euro in den größeren Betrieben.

Hinweis:

Ab der Agrarstrukturerhebung 2010 wird die Betriebsform, welche die wirtschaftliche Ausrichtung eines Betriebes kennzeichnet, nicht mehr nach dem **Standarddeckungsbeitrag**, sondern nach dem **Standardoutput** berechnet. Durch diese Umstellung gibt es sechs Betriebsformen und fünf Größenklassen, zuvor waren es sieben Betriebsformen und vier Größenstufen.

Aufgrund der Umstellung auf die neue EU-Klassifizierung ist ein Vergleich mit den Jahren vor 2010 nur noch bedingt möglich. Die Ergebnisse wurden auf Basis der neuen Rahmenbedingungen für die Jahre 2010 und 2011 nachgerechnet und finden sich auf der LBG-Homepage im Internet.

Ein Vergleich mit den in den Printversionen der beiden Vorjahre veröffentlichten Zahlen ist daher nicht möglich !

2. Ergebnisentwicklung

2.1 Einkommenssituation - alle Betriebe

Im Jahr 2012 bewirtschafteten die Testbetriebe im Durchschnitt 29,82 ha LF. Dies waren um 10,65 ha mehr als der Durchschnitt aller Betriebe in Österreich. Ca. 30% der Flächen waren zugepachtet; 47% wurden ackerbaulich genutzt. Die Betriebe hatten durchschnittlich 1,35 betriebliche Arbeitskräfte, wobei die Arbeit fast ausschließlich von nichtentlohnenden Familienarbeitskräften durchgeführt wurde (siehe Tabelle 4.1.1).

Die Einkünfte aus Land- und Forstwirtschaft beliefen sich im Jahr 2012 im Durchschnitt aller Betriebe auf 27.348 Euro je Betrieb. Um die Einkommensentwicklung in der Landwirtschaft realitätsnah einschätzen zu können, ist eine Betrachtung einzelner Jahre oft nicht ausreichend, da jährliche Schwankungen das Ergebnis beeinflussen können. Wie die unten dargestellte Grafik zeigt, stiegen die Einkünfte im Jahr 2011 im Vergleich zu 2010 um 28%. Im Jahr 2012 war ein Einkommensrückgang von 8% festzustellen.

Im Jahr 2012 betrug der Ertrag 95.605 Euro je Betrieb. Sie setzen sich u. a. aus Erträgen der Bodennutzung (22%), der Tierhaltung (36%) und der Forstwirtschaft (7%) zusammen, und die öffentlichen Gelder trugen mit 18.032 Euro zu 19% zum Ertrag bei. Im Vergleich zum Vorjahr stieg der Ertrag um 2%. Dies ist vor allem auf die höheren Erträge im Bereich der Tierhaltung zurückzuführen, gedämpft wurde diese Entwicklung durch die gesunkenen Erträge aus der Forstwirtschaft aufgrund des geringeren Holzeinschlages. Die öffentlichen Gelder waren leicht rückläufig. Die Aufwendungen verzeichneten gegenüber dem Vorjahr ein Plus von 6%, was vor allem auf höheren Aufwendungen für Düngemittel und Energie zurückzuführen war.

Für einzelne Produktgruppen sind folgende Entwicklungen zu erwähnen (siehe auch Grafik):

- **Getreide (ohne Körnermais):** Die Erntemenge nahm deutlich ab, wobei die stärksten Rückgänge bei Hartweizen (-50,4%) und Sommergerste (-32,8%) festzustellen waren. Die Preise erhöhten sich, insbesondere bei Winterweizen (+24,4%) und Sommergerste (+21,3%).

Ertrags- und Aufwandspositionen	2012	Veränderung 2012 zu 2011		Auswirkungen auf ELF in %
	Euro/Betrieb	Euro/Betrieb	+/- %	
Ertrag	95.605	1.742	1,9	5,9
davon: Getreide	8.194	290	3,7	1,0
Hackfrüchte	2.664	-59	-2,2	-0,2
Öl- und Hülsenfrüchte, Handelsgew	2.275	-91	-3,8	-0,3
Obst	2.120	-148	-6,5	-0,5
Wein	3.489	-392	-10,1	-1,3
Rinder (einschl. Kälber)	8.531	711	9,1	2,4
Milch	13.341	81	0,6	0,3
Schweine	9.982	1.831	22,5	6,2
Forstwirtschaft	6.535	-1.518	-18,9	-5,1
Sonst. Erträge	12.403	846	7,3	2,8
Öffentliche Gelder	18.032	-175	-1,0	-0,6
davon Einheitliche Betriebsprämie	6.205	-171	-2,7	-0,6
Ausgleichszulage	2.629	-122	-4,4	-0,4
Umweltprämien (ÖPUL)	6.143	-86	-1,4	-0,3
Zinsen- u. Aufwandszuschüsse	638	135	26,8	0,5
Mehrwertsteuer	8.039	367	4,8	1,2
Aufwand	68.257	4.096	6,4	-13,8
davon: Spezialaufw. f. Bodennutzung u. Tierhaltung	21.564	2.202	13,2	-7,4
Energie und Anlagenerhaltung	9.988	425	10,5	-1,4
Verwaltung und sonst. Aufwand	5.672	483	5,4	-1,6
Fremdlohn	1.479	40	15,4	-0,1
Schuldzinsen, Ausgedinge, Pachten	5.473	106	2,9	-0,4
Allgem. Aufwendungen	12.624	629	5,4	-2,1
AfA	14.145	457	2,6	-1,5
Vorsteuer	8.122	678	7,3	-2,3
Einkünfte aus Land- und Forstwirtschaft	27.348	-2.354	32,6	-7,9

- **Körnermais:** Die Menge stieg um 1%. Der Erzeugerpreis legte um 33% zu, wodurch sich der Ertrag um 35% erhöhte. Die Saatgutproduktion hatte an dieser Entwicklung einen hohen Anteil.
- **Forst:** Der deutlich geringere Einschlag von Stammholz (-24%) führte trotz höherer Preise (+2%) zu einem Ertragsrückgang von 23%.
- **Eiweißpflanzen:** Der Ertrag für Soja stieg um 24%, was auf die höheren Erzeugerpreise (+38%) zurückzuführen war.
- **Ölfrüchte:** Sowohl bei Raps als auch bei Sonnenblumen waren geringere Erntemengen und höhere Preise festzustellen.
- **Obst:** Der Ertrag aus dem Obstbau sank um 7% gegenüber 2011, was vor allem auf die witterungsbedingten Rückgänge bei den Erntemengen zurückzuführen war.
- **Wein:** Die Erntemenge ging gegenüber 2011 mengenmäßig um 27% zurück. Der Ertrag sank im Vergleich zum Vorjahr um 10%.
- **Milch:** Die erzeugte Menge nahm um 3% zu. Der Milcherzeugerpreis sank um 3%. Der Ertrag verzeichnete ein leichtes Plus (+1%).
- **Rinder:** Der Ertrag aus der Rinderhaltung erhöhte sich um 9%, was vor allem durch die höheren Erzeugerpreise bedingt wurde.
- **Schweine:** Die deutlich höheren Preise führten zu einer Ertragssteigerung in der Schweinehaltung von 22%.

Im Jahr 2012 betrug der Aufwand 68.257 Euro und stieg damit im Vergleich zum Vorjahr um 6%. Hervorzuheben ist, dass 52% des Aufwandes auf Sachaufwendungen zurückzuführen sind. Diese stiegen gegenüber dem Vorjahr um 8%. Die größten Steigerungen waren dabei auf den Zukauf von Dünge- (+17%) und Futtermitteln (+9%) sowie Energie (+8%) zurückzuführen. Die Abschreibungen machten 21% des Aufwandes aus und stiegen gegenüber dem Vorjahr um 3%.

Der durchschnittliche Testbetrieb des Jahres 2012 wies in der Bilanz ein Vermögen von 395.491 Euro auf, wovon 76% dem Anlagevermögen zuzuordnen sind. Der Verschuldungsgrad des Betriebes betrug 11,3%, das Eigenkapital erhöhte sich im Betrachtungsjahr um 7.303 Euro (+3%).

Der Unternehmerhaushalt

Das Gesamteinkommen des durchschnittlichen Unternehmerhaushaltes belief sich im Jahr 2012 auf 49.120 Euro, wovon 56% aus der Land- und Forstwirtschaft stammten. Das Einkommen aus unselbständiger Arbeit betrug im selben Jahr 12.972 Euro, jenes aus selbständiger Arbeit 1.676 Euro, und die Sozialtransfers beliefen sich auf 6.846 Euro. Dem Gesamteinkommen des Unternehmerhaushaltes standen ein Privatverbrauch von 35.230 Euro und Sozialversicherungsbeiträge von 6.169 Euro gegenüber. Es errechnet sich folglich eine Überdeckung des Verbrauches von 7.722 Euro. Diese lag deutlich unter dem Zweijahresmittel von 8.746 Euro.

Ursachen der Veränderung der Einkommensentwicklung je Betrieb									Tabelle A2
Betriebsformen	Einkünfte aus Land- und Forstwirtschaft 2012	davon Differenz zwischen 2011 und 2012							
		Ertrag ohne öffentliche Gelder					Öffentliche Gelder des Ertrages	Aufwand	
		Getreide	Rinder	Milch	Schweine	Forst			
in % ¹⁾									
Marktfruchtbetriebe	-10,6	0,8	-0,1	0,0	-2,3	0,0	-1,8	2,4	
Dauerkulturbetriebe	-18,9	-1,2	0,1	0,1	-0,1	0,1	0,5	9,5	
Futterbaubetriebe	-9,7	0,3	4,9	0,5	-0,3	-5,8	-0,3	12,8	
Veredelungsbetriebe	33,0	8,4	0,4	0,6	67,7	-3,3	1,2	57,5	
Lw. Gemischtbetriebe	-9,2	-0,1	1,5	0,5	4,3	-2,6	0,3	12,0	
Forstbetriebe	-21,5	0,7	0,7	-0,4	0,0	-20,4	-3,4	3,6	
Alle Betriebe	-7,9	1,0	2,4	0,3	6,2	-5,1	-0,6	13,8	
Hochalpengebiet	-19,0	0,0	1,5	0,2	-0,2	-13,8	-4,4	5,2	
Voralpengebiet	-7,4	-0,1	5,7	7,5	0,1	-5,1	1,6	18,5	
Alpenostrand	-12,8	1,2	2,5	-0,6	0,4	-8,9	0,0	7,5	
Wald- und Mühlviertel	-6,8	-1,7	4,7	1,7	2,6	-4,6	0,9	14,5	
Kärntner Becken	-16,7	3,1	0,4	-3,0	1,8	-17,4	-2,3	7,9	
Alpenvorland	16,9	7,5	6,3	-0,6	20,3	-1,0	2,3	35,1	
Sö. Flach- und Hügelland	-3,4	7,8	-1,4	-1,7	14,4	-3,7	-2,9	-7,1	
Nö. Flach- und Hügelland	-13,3	-2,1	0,4	0,2	2,7	-0,1	1,8	16,7	

1) Einkünfte aus Land- und Forstwirtschaft je Betrieb im Jahr 2012 = 100%

2.2 Einkommenssituation nach Betriebsformen, Größenklassen und Spezialbetriebsformen

Im Jahr 2012 wurden bei allen Betriebsformen mit Ausnahme der Veredelungsbetriebe sinkende Einkünfte aus Land- und Forstwirtschaft verzeichnet. Die höheren Erzeugerpreise für Ferkel und Mastschweine führten bei den Veredelungsbetrieben zu einem Plus von 33%. Der Einkommensrückgang fiel bei den Forstbetrieben (-22%) aufgrund des geringeren Holzeinschlages am stärksten aus. Bei den Dauerkulturbetrieben und den Marktfruchtbetrieben führten geringere Erntemengen zu einem Einkommensrückgang. Aus dem niedrigeren Milchpreis und den höheren Kosten für Futtermittel resultierten bei den Futterbaubetrieben sinkende landwirtschaftliche Einkünfte. Die Entwicklungen der einzelnen Betriebsformen werden nachstehend beschrieben und mit Grafiken illustriert, die genauen Zahlen finden sich im Tabellenteil.

Marktfruchtbetriebe

Die Einkünfte aus Land- und Forstwirtschaft betragen 38.955 Euro je Betrieb (46.937 Euro je nAK) und lagen um 42% über dem Durchschnitt aller Betriebe. Sie sanken gegenüber dem Vorjahr um 11%, die Erträge aus der Bodennutzung (55% vom Ertrag) gingen um 4% zurück. Aufgrund der Trockenheit im Frühjahr und des feuchten Sommers im Osten Österreichs lag die Getreideernte mit Ausnahme des Körnermaises deutlich unter dem Vorjahreswert. Auffallend war, dass die Erntemenge regional sehr unterschiedlich ausfiel. Dies führte zu höheren Erzeugerpreisen, wobei der Körnermais mit einem Plus von 35% die höchste Steigerung erfuhr. Die öffentlichen Gelder verzeichneten ein leichtes Minus von 3%. Der Aufwand erhöhte sich – bedingt durch höhere Ausgaben für Düngemittel – um 1%. Die Situation nach Größenklassen: Den größten

Einkommensrückgang verzeichneten die kleinen Betriebe (-16%), bei den beiden anderen Größenklassen war ein Minus von 7% bzw. 13% festzustellen. Diese Betriebsform stellte rund 11.800 bzw. 12% der Betriebe in der Grundgesamtheit dar und bewirtschaftete 21% der RLF.

Spezialisierte Getreide, Ölsaaten und Eiweißpflanzenbetriebe: Die Einkünfte aus Land- und Forstwirtschaft betragen 31.116 Euro je Betrieb und lagen um 14% über dem Durchschnitt aller Betriebe und um 20% unter dem Durchschnitt aller Marktfruchtbetriebe. Sie stiegen im Unterschied zur Entwicklung aller Marktfruchtbetriebe gegenüber dem Vorjahr um 2%. Der Ertrag aus der Bodennutzung stieg um 1%, da im Vergleich zu allen Marktfruchtbetrieben die mengenmäßige Ernte besser ausfiel und deutliche Preissteigerungen (stärkste Erhöhung bei Weichweizen: + 55%) festzustellen waren. Der Aufwand blieb trotz höherer Ausgaben für Pflanzenschutz und Düngemittel gegenüber dem Vorjahr unverändert. Diese Spezial-Betriebsform stellte 6.300 bzw. 6% der Betriebe in der Grundgesamtheit dar. Sie bewirtschafteten im Schnitt 41,5 ha RLF; davon 40,3 ha Ackerland. Je Betrieb wurden u. a. 26 ha Getreide (davon 6 ha Körnermais), 7 ha Ölsaaten und 1 ha Hackfrüchte kultiviert. Der Arbeitskräftebesatz lag mit 0,72 nAK je Betrieb deutlich unter dem Durchschnitt aller Betriebe.

Spezialisierte Ackerbaubetriebe allgemeiner Art: Die Einkünfte aus Land- und Forstwirtschaft betragen 47.809 Euro je Betrieb und lagen um 75% über dem Durchschnitt aller Betriebe und um 22% über dem Durchschnitt aller Marktfruchtbetriebe. Sie gingen gegenüber dem Vorjahr um 19% zurück und somit stärker als der Schnitt aller Marktfruchtbetriebe. Der Ertrag aus der Bodennutzung ging als Folge

Ausgewählte Ergebnisse nach Betriebsformen 2012

	Anteil an allen Betrieben der Grundgesamtheit in %	RLF in ha je Betrieb	nAK je Betrieb	Einkünfte aus Land- und Forstwirtschaft	
				je Betrieb in Euro	Veränderung zu 2011 in %
Veredelungsbetriebe	8%	27,5	1,39	48.442	+33
Landw. Gemischtbetriebe	9%	33,1	1,22	31.774	-9,2
Futterbaubetriebe	50%	21,1	1,43	23.145	-9,7
Marktfruchtbetriebe	12%	44,1	0,83	38.955	-10,6
Dauerkulturbetriebe	10%	12,8	1,13	22.418	-18,9
Forstbetriebe	11%	17,6	1,09	20.550	-21,5
Alle Betriebe	100%	24,1	1,27	27.348	-7,9

Quelle: LBG

Ertrags- und Aufwandsstruktur nach Betriebsformen 2012

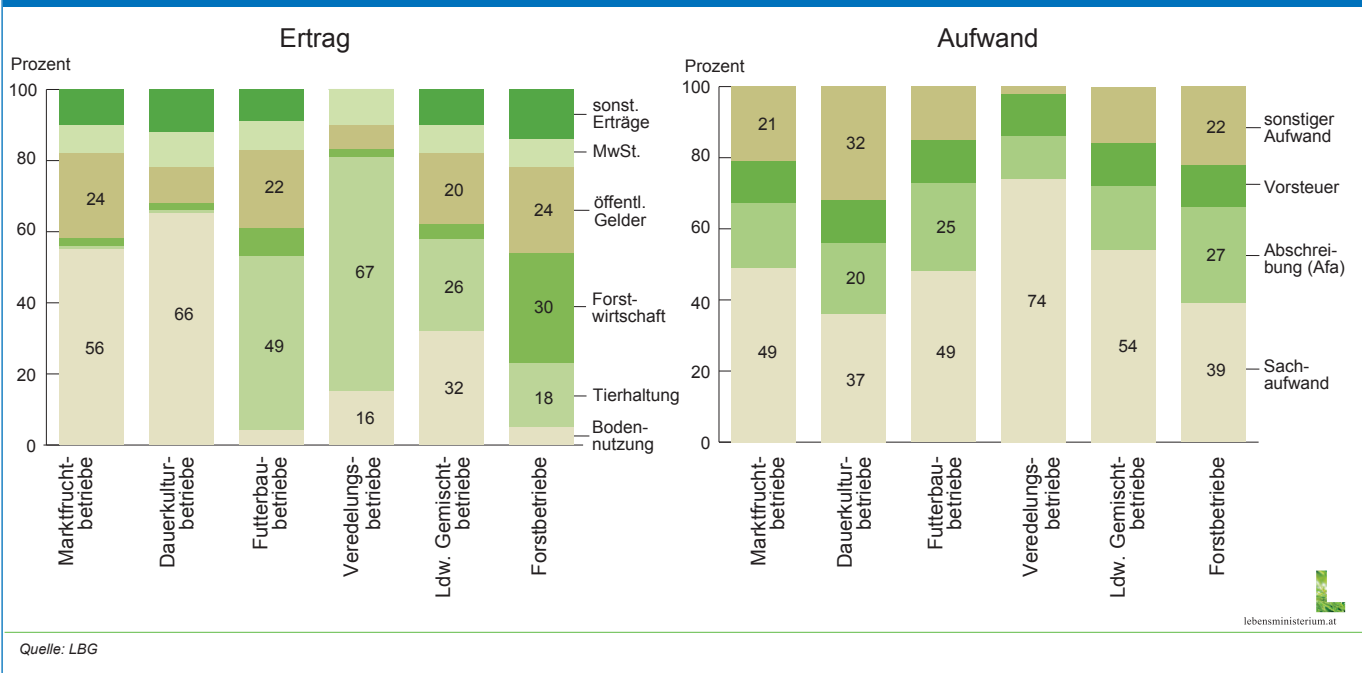

der geringeren Erntemengen um 8% zurück. Die mengenmäßige Ernte fiel bei allen Getreidearten geringer aus, wobei die höchsten Rückgänge bei Hartweizen (-54%) und Sommergerste (-44%) festzustellen waren. Steigerungen bei den Erzeugerpreisen über der 50%-Marke waren bei Körnermais, Weichweizen und Roggen zu beobachten. Der Aufwand erhöhte sich um 2%, was vor allem auf die höheren Ausgaben für Dünge- und Pflanzenschutzmittel sowie Treibstoffe zurückzuführen war. Diese Spezial-Betriebsform stellten rund 5.600 bzw. 5% der Betriebe in der Grundgesamtheit. Sie bewirtschafteten im Schnitt 47,0 ha RLF; davon 45,5 ha Ackerland. Je Betrieb wurden u. a. 29 ha Getreide (davon 4 ha Körnermais), 5 ha Ölsaaten und 7 ha Hackfrüchte kultiviert. Der Arbeitskräftebesatz lag mit 0,95 nAK je Betrieb deutlich unter dem Durchschnitt aller Betriebe (1,27 nAK je Betrieb).

Dauerkulturbetriebe

Die Einkünfte aus Land- und Forstwirtschaft betragen 22.418 Euro je Betrieb (19.874 Euro je nAK) und lagen um 18% unter dem Durchschnitt aller Betriebe. Sie gingen gegenüber dem Vorjahr um 19% zurück, jedoch war gegenüber dem Zweijahresmittel ein Plus von 11% festzustellen. Die Erträge aus der Bodennutzung (66% Anteil am Ertrag) sanken um 6%. Die öffentlichen Gelder erhöhten sich um 2%, da aufgrund von Spätfrostschäden im Obstbau aus dem Katastrophenfonds Einmalzahlungen gewährt wurden. Der Aufwand erhöhte sich um 5% durch höhere Ausgaben für Abschreibungen, Düngemittel und Energie. Die Situation nach Größenklassen: Die kleinste Größenklasse verzeichnete – ausgehend von einem sehr niedrigen Niveau – einen Einkommenszuwachs von 130%. Bei den mittleren Betrieben war bei den landwirtschaftlichen Einkünften ein Minus von 8% und bei den größeren Betrieben ein Minus von 25% festzustellen. Diese Betriebsform stellte

10.200 bzw. 10% der Betriebe in der Grundgesamtheit dar und bewirtschaftete 5% der RLF.

Spezialisierte Weinbaubetriebe: Die Einkünfte aus Land- und Forstwirtschaft betragen 18.641 Euro je Betrieb und lagen um 32% unter dem Durchschnitt aller Betriebe bzw. um 17% unter dem Durchschnitt der Dauerkulturbetriebe. Sie sanken gegenüber dem Vorjahr um 30% und somit noch stärker als jene aller Dauerkulturbetriebe. Der Ertrag aus der Bodennutzung ging um 11% zurück, da bei der Weinernte aufgrund der Spätfrostschäden deutlich geringere Erntemengen festzustellen waren. Die Erträge aus dem Weinverkauf gingen um 10% zurück. Die öffentlichen Gelder sanken um 5%. Der Aufwand stieg leicht unterdurchschnittlich (+5%). Diese Spezial-Betriebsform stellte rund 6.900 bzw. knapp 7% der Betriebe in der Grundgesamtheit dar. Im Schnitt wurden 4,1 ha Weingärten bewirtschaftet, wovon 3,9 ha unter Ertrag standen. Der Arbeitskräftebesatz war mit 1,31 bAK je Betrieb geringfügig niedriger als im Durchschnitt aller Betriebe (1,35 bAK je Betrieb).

Spezialisierte Obstbaubetriebe: Die Einkünfte aus Land- und Forstwirtschaft betragen 42.335 Euro je Betrieb und lagen um 55% über dem Durchschnitt aller Betriebe bzw. um 89% über dem Durchschnitt der Dauerkulturbetriebe. Sie stiegen – entgegen der Entwicklung aller Dauerkulturbetriebe – gegenüber dem Vorjahr um 34%. Der Ertrag aus der Bodennutzung stieg als Folge der gestiegenen Preise um 28%. Die Erträge aus dem Obstverkauf erhöhten sich um 22%. Die öffentlichen Gelder stiegen um 72%, da aufgrund der Spätfrostschäden zusätzliche Fördermittel gewährt wurden. Der Aufwand stieg ebenso überdurchschnittlich (+26%), wobei deutlich höhere Personalkosten (+35%) diese Entwicklung prägten.

Diese Spezial-Betriebsform stellte 1.800 bzw. knapp 1% der Betriebe in der Grundgesamtheit dar. Im Schnitt wurden 7,6 ha Obstanlagen bewirtschaftet (vorwiegend Apfelkulturen in der Oststeiermark). Der Arbeitskräftebesatz war mit 2,53 bAK je Betrieb deutlich höher als im Durchschnitt aller Betriebe (1,35 nAK je Betrieb).

Futterbaubetriebe

Die Einkünfte aus Land- und Forstwirtschaft betragen 23.145 Euro je Betrieb (16.166 je nAK) und lagen um 15% unter dem Durchschnitt aller Betriebe. Sie gingen gegenüber dem Vorjahr um 10% zurück. Die Erträge aus der Tierhaltung stiegen um 3%, jene aus der Forstwirtschaft sanken aufgrund des geringeren Holzeinschlages um 19%; die öffentlichen Gelder blieben konstant. Der Aufwand erhöhte sich um 6%, was vor allem durch die höheren Kosten für Futtermittel und Energie geprägt wurde. Die Situation nach Größenklassen: Die größten Rückgänge bei den Einkünften verzeichneten die kleinen Betriebe (-15%), bei den mittleren war ein Minus von 9% festzustellen, und in der größten Klasse war ein Rückgang um 8% zu beobachten. Diese Betriebsform stellte rund 49.800 bzw. 50% der Betriebe in der Grundgesamtheit und bewirtschaftete 44% der RLF.

Spezialisierte Milchviehbetriebe: Die Einkünfte aus Land- und Forstwirtschaft betragen 28.095 Euro je Betrieb und lagen um 2% über dem Durchschnitt aller Betriebe. Sie gingen gegenüber dem Vorjahr um 10% zurück und entsprachen mit dieser Entwicklung dem Durchschnitt aller Futterbaubetriebe. Der Ertrag aus der Milch in der Höhe von rund 39.000 Euro blieb gegenüber dem Vorjahr beinahe unverändert. Die Erträge aus den Rinderverkäufen erhöhten sich aufgrund der gestiegenen Preise um 11%. Die öffentlichen Gelder gingen geringfügig zurück. Der Aufwand erhöhte sich um 6%, wobei innerhalb der Betriebsmittel die stärkste Kostensteigerung bei den Futtermitteln festzustellen war. Diese Spezial-Betriebsform stellte rund 28.300 bzw. 28% der Betriebe in der Grundgesamtheit

dar. Im Schnitt wurden 16,9 Milchkühe je Betrieb gehalten, die erzeugte Milchmenge je Kuh betrug 6.635 kg (+1%), und die durchschnittliche Milchquote je Betrieb belief sich auf 101.574 kg (+2%). Im Schnitt wurden 34,6 Cent je kg Milch [-4%; ohne MwSt.] erzielt. Der Arbeitskräftebesatz war mit 1,56 nAK je Betrieb deutlich höher als im Durchschnitt aller Betriebe (1,27 nAK je Betrieb).

Spezialisierte Rinderaufzucht und Mastbetriebe: Die Einkünfte aus Land- und Forstwirtschaft betragen 14.962 Euro je Betrieb und lagen um 45% unter dem Durchschnitt aller Betriebe. Sie gingen gegenüber dem Vorjahr um 2% zurück und zwar deutlich geringer als der Schnitt aller Futterbaubetriebe. Die Erträge aus den Rinderverkäufen in der Höhe von 21.482 Euro verzeichneten ein Plus von 5%, die Erträge aus der Forstwirtschaft sanken bedingt durch den geringeren Holzeinschlag und trotz höherer Preise um 31%. Die öffentlichen Gelder blieben nahezu unverändert. Auch der Aufwand blieb auf dem Niveau des Vorjahres. Diese Spezial-Betriebsform stellte 10.000 bzw. 10% der Betriebe in der Grundgesamtheit. Der Arbeitskräftebesatz war mit 1,17 nAK je Betrieb deutlich niedriger als im Durchschnitt aller Betriebe.

Spezialisierte Rindermastbetriebe: Die Einkünfte aus Land- und Forstwirtschaft betragen 34.950 Euro je Betrieb und lagen um 28% über dem Durchschnitt aller Betriebe. Sie stiegen gegenüber dem Vorjahr um 3% und zeigten so wie die Mutterkuhhaltungsbetriebe eine positive Entwicklung. Der Ertrag aus der Tierhaltung stieg als Folge der höheren Rinderpreise um 3%. Durch den Verkauf von Rindern wurden Erlöse in der Höhe von 70.889 Euro erzielt. Die öffentlichen Gelder sanken um 9%. Der Aufwand ging um 7% gegenüber dem Vorjahr zurück, da vor allem die Bruttoinvestitionen in das Anlagevermögen (-57%) und die daraus resultierende Umsatzsteuer (-19%) stark rückläufig waren. Diese Spezial-Betriebsform stellte rund 1.800 bzw. 2% der Betriebe in der Grundgesamtheit dar. Im Schnitt wurden 62 Stück Rinder je

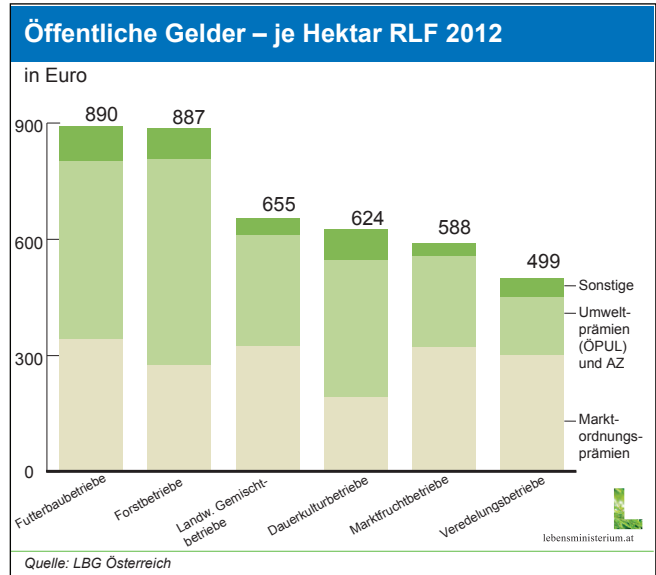
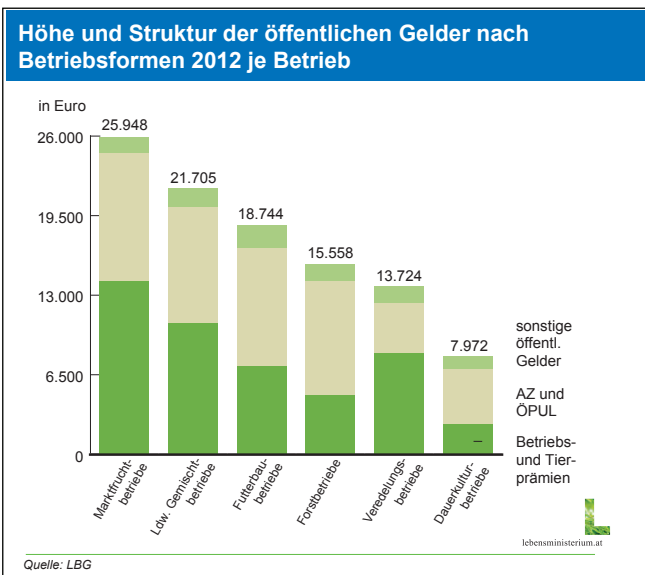

Ausgewählte Ergebnisse von Spezialbetriebsformen 2012

	Anteil an allen Betrieben der Grundgesamtheit in %	RLF in ha je Betrieb	nAK je Betrieb	Einkünfte aus Land- und Forstwirtschaft	
				je Betrieb in Euro	Veränderung zu 2011 in %
Veredelungsbetriebe	8%	27,5	1,39	48.442	+33,0
Spez. Schweinebetriebe	7%	28,6	1,38	49.089	+32,3
Spez. Geflügelbetriebe	1%	19,9	1,46	48.778	+43,4
Futterbaubetriebe	50%	21,1	1,43	23.145	-9,7
Spez. Milchviehbetriebe	28%	21,9	1,56	28.095	-10,1
Spez. Rinderaufzucht	10%	19,2	1,17	14.962	-2,3
Spez. Rindermastbetriebe	2%	29,3	1,21	34.950	+3,2
Spez. Mutterkuhhaltungsb.	5%	19,4	1,21	14.288	+8,9
Marktfruchtbetriebe	12%	44,1	0,83	38.955	-10,6
Spez. Getreidebetriebe ¹⁾	6%	41,5	0,72	31.116	+2,3
Spez. Ackerbaubetriebe ²⁾	6%	47,0	0,95	47.809	-19,4
Dauerkulturbetriebe	10%	12,8	1,13	22.418	-18,9
Spez. Weinbaubetriebe	7%	13,9	1,1	18.641	-30,4
Spez. Obstbaubetriebe	2%	12,3	1,43	42.335	+34,5

1) Spezialisierte Getreide-, Ölsaaten- und Eiweißpflanzenbetriebe
 2) Getreide-, Eiweißpflanzen-, Ölsaaten- und Hackfruchtkombinationsbetriebe, spezialisierte Hackfruchtbetriebe, spezialisierte Feldgemüse- und Ackerbaugemischtbetriebe

Quelle: LBG

Betrieb gehalten. Der Arbeitskräftebesatz war mit 1,21 nAK je Betrieb niedriger als im Durchschnitt aller Futterbaubetriebe.

Spezialisierte Mutterkuhhaltungsbetriebe: Die Einkünfte aus Land- und Forstwirtschaft betragen 14.288 Euro je Betrieb und lagen um 48% unter dem Durchschnitt aller Betriebe. Sie stiegen gegenüber dem Vorjahr um 9% und zeigten eine positive Entwicklung im Gegensatz zu dem Durchschnitt aller Futterbaubetriebe. Der Ertrag aus der Tierhaltung stieg durch die höheren Verkaufserlöse für Rinder um 14%. Die öffentlichen Gelder erhöhten sich um 5%. Der Aufwand stieg unterdurchschnittlich (+3%). Diese Spezial-Betriebsform stellte rund 4.600 bzw. 4% der Betriebe in der Grundgesamtheit dar. Im Schnitt wurden 14 Mutterkühe je Betrieb gehalten. Der Arbeitskräftebesatz war mit 1,21 nAK je Betrieb deutlich niedriger als im Durchschnitt der Futterbaubetriebe (1,43 nAK je Betrieb).

Veredelungsbetriebe

Die Einkünfte aus Land- und Forstwirtschaft betragen 48.442 Euro je Betrieb (34.849 Euro je nAK) und lagen um 77% über dem Durchschnitt aller Betriebe. Sie stiegen gegenüber dem Vorjahr um 33%. Die Erträge erhöhten sich um 20%, was vor allem auf die höheren Erträge aus der Tierhaltung (67% Anteil am Ertrag) mit einem Plus von 25% zurückzuführen war. Die gestiegenen Erzeugerpreise für Ferkel und Mastschweine, aber auch Produktionsausweitungen prägten diese

Entwicklung. Erträge aus der Bodennutzung verzeichneten ein Plus von 15%; die öffentlichen Gelder erhöhten sich um 3%. Der Aufwand stieg vor allem aufgrund der höheren Kosten für Futtermittel um 16%. Die Situation nach Größenklassen: Für die erste Größenklasse konnten aufgrund der geringen Anzahl von Teilbetrieben keine Auswertungen gemacht werden; das Einkommen der zweiten Größenklasse erhöhte sich – ausgehend von einem niedrigen Niveau – um 66%, jenes der dritten um 29%. Diese Betriebsform stellte rund 7.500 bzw. 8% der Betriebe in der Grundgesamtheit dar und bewirtschaftete 9% der RLF.

Spezialisierte Schweinebetriebe: Die Einkünfte aus Land- und Forstwirtschaft betragen 49.089 Euro je Betrieb und lagen um 79% über dem Durchschnitt aller Betriebe bzw. um 1% über dem Durchschnitt aller Veredelungsbetriebe. Sie stiegen gegenüber dem Vorjahr um 32% und entsprachen dem Schnitt aller Veredelungsbetriebe. Der Ertrag aus der Tierhaltung stieg als Folge der höheren Preise für Mastschweine und Ferkel um 26%. Die Erträge aus den Schweineverkäufen in Höhe von 132.918 Euro stiegen um 26%. Die öffentlichen Gelder erhöhten sich geringfügig. Der Aufwand stieg um 17%, wobei diese Entwicklung durch die höheren Kosten für Futtermittel (+19%) geprägt wurde. Diese Spezial-Betriebsform stellten rund 6.500 bzw. rund 6% der Betriebe in der Grundgesamtheit dar. Im Schnitt wurden 430 Schweine je Betrieb gehalten. Bei diesen Betrieben betrug die RLF 29,0 ha; davon

27,0 ha Ackerland. Der GVE-Besatz je ha betrug 1,58 und lag damit deutlich über dem Schnitt aller Betriebe (0,79). Auch der Arbeitskräftebesatz war mit 1,38 nAK je Betrieb um rund 8% höher als im Durchschnitt aller Betriebe.

Spezialisierte Geflügelbetriebe: Die Einkünfte aus Land- und Forstwirtschaft betragen 48.778 Euro je Betrieb und lagen um 78% über dem Durchschnitt aller Betriebe bzw. auf demselben Niveau wie der Durchschnitt aller Veredelungsbetriebe. Sie stiegen gegenüber dem Vorjahr um 43% und verzeichneten die höchste Steigerung innerhalb der Betriebsformen. Der Ertrag aus der Tierhaltung stieg als Folge der höheren Erzeugerpreise, aber auch bedingt durch Produktionsausweitungen, um 21%, die Erträge aus den Verkäufen von Eiern erhöhten sich um 31%. Die öffentlichen Gelder verzeichneten ein Plus von 9%. Der Aufwand stieg um 14%, was vor allem auf die höheren Preise für Futtermittel zurückzuführen war. Diese Spezial-Betriebsform stellte rund 800 bzw. weniger als 1% der Betriebe in der Grundgesamtheit dar. Im Schnitt wurden 2.400 Legehennen bzw. 3.100 Masthühner je Betrieb gehalten. Diese Betriebe bewirtschafteten 19,9 ha RLF; davon 15,9 ha Ackerland. Der GVE-Besatz je ha betrug 1,17 und lag damit deutlich über dem Schnitt aller Betriebe (0,79). Auch der Arbeitskräftebesatz lag mit 1,46 nAK je Betrieb um rund 15% höher als im Durchschnitt aller Betriebe.

Landwirtschaftliche Gemischtbetriebe

Die Einkünfte aus Land- und Forstwirtschaft betragen 31.774 Euro je Betrieb (26.005 Euro je nAK) und lagen um 16% über dem Durchschnitt aller Betriebe. Sie gingen gegenüber dem Vorjahr um 9% zurück, die Erträge aus der Tierhaltung (26% Anteil am Ertrag) stiegen um 7%, jene aus der Bodennutzung (32% Anteil am Ertrag) sanken um 2%; die öffentlichen Gelder blieben unverändert. Der Aufwand erhöhte sich um 6%. In der ersten und zweiten Größenklasse machte der Einkommensrückgang 2% bzw. 9% aus und in der dritten Größenklasse war ein Rückgang von 11% festzustellen. Diese Betriebsform stellte rund 9.100 bzw. 9% der Betriebe in der Grundgesamtheit dar und bewirtschaftete 13% der RLF.

Forstbetriebe

Die Einkünfte aus Land- und Forstwirtschaft betragen 20.550 Euro je Betrieb (18.775 Euro je nAK) und lagen um 25% unter dem Durchschnitt aller Betriebe. Sie sanken gegenüber dem Vorjahr um 22%, hauptsächlich als Folge der geringeren Erträge aus der Forstwirtschaft (-22%). Diese Entwicklung ist trotz der gestiegenen Preise für Holzprodukte vor allem auf den geringeren Holzeinschlag (Stammholz: -33%; Brennholz: -25%) zurückzuführen. Die öffentlichen Gelder sanken gegenüber dem Vorjahr um 5%. Der Aufwand erhöhte sich um 2%. Die Situation nach Größenklassen: In der ersten Größenklasse sanken die Einkünfte aus Land- und Forstwirtschaft um 25%. In der zweiten und dritten Größenklasse war ein Rückgang von 19% bzw. 10% festzustellen. Diese Betriebsform stellte rund

11.200 bzw. 11% der Betriebe in der Grundgesamtheit dar, bewirtschaftete aber nur 8% der RLF.

2.3 Einkommensverteilung

Die Verteilung der Betriebe nach den Einkünften aus der Land- und Forstwirtschaft wies 14,1% der Betriebe mit negativen Einkünften aus. Innerhalb der Betriebsformen war bei den Dauerkulturbetrieben dieser Anteil mit 28,2% am höchsten. Die geringste Zahl von negativ bilanzierenden Betrieben war mit 5,6% bei den Marktfruchtbetrieben zu beobachten. Einkünfte aus Land- und Forstwirtschaft je nAK bis 10.000 Euro wiesen 22,5 % der Betriebe auf. In die nächste Größenstufe fielen 22,0 % der Betriebe (bis 20.000 Euro) bzw. 15,2% der Betriebe (bis 30.000 Euro). Landwirtschaftliche Einkünfte über der 30.000 Euro-Grenze hatten 26,2 % der Betriebe. In diese Größenklasse fallen vor allem die flächenmäßig großen Marktfruchtbetriebe.

2.4 Einkommenssituation nach Produktionsgebieten

Nach deutlichen Einkommenssteigerungen im Jahr 2011 waren 2012 bei allen Einkünften aus Land- und Forstwirtschaft in fast allen Produktionsgebieten Einbußen zu beobachten. Die deutlichsten Einkommensrückgänge waren im Hochalpengebiet festzustellen. Nur im Alpenvorland verzeichneten die Einkünfte aus Land- und Forstwirtschaft ein Plus von 17%.

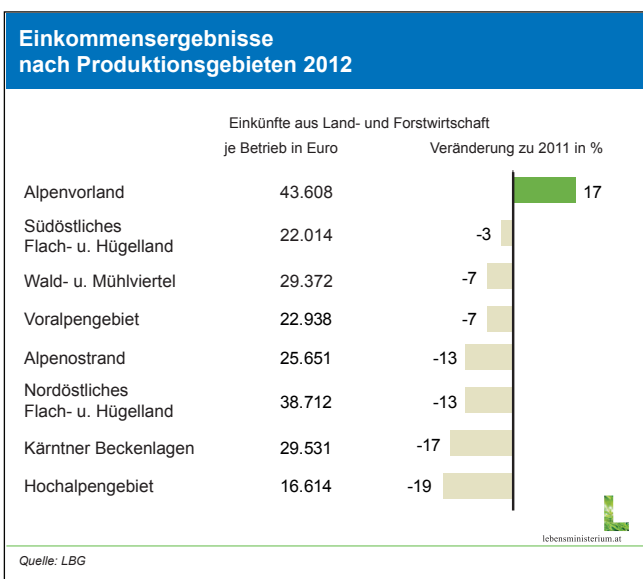

3. Einkommenssituation der Bergbauernbetriebe

Von den 2.201 ausgewerteten Testbetrieben im Jahr 2012 hatten 1.019 Betriebe (46%) Berghöfekataster- (BHK)-Punkte und wurden den Bergbauernbetrieben zugeordnet. Die Zuerkennung von BHK-Punkten erfolgt aufgrund von Richtlinien des BMLFUW nach den Merkmalen innere Verkehrslage (vor allem Hangneigung), äußere Verkehrslage, Seehöhe, Klimawert und BHK-Bodenklima-Zahl im Rahmen des jährlichen Mehrfachantrages „Flächen“ seitens der AMA. Die Darstellung der Einkommensergebnisse wird nach den vier BHK-Gruppen gegliedert. Regional betrachtet liegen die Bergbauernbetriebe überwiegend in den landwirtschaftlichen Hauptproduktionsgebieten Hochalpen, Voralpen, Alpenostrand sowie Wald- und Mühlviertel.

3.1 Alle Bergbauernbetriebe

Die Einkünfte aus Land- und Forstwirtschaft aller Bergbauernbetriebe betragen im Durchschnitt 22.239 Euro je Betrieb und lagen um 19% unter dem Durchschnitt aller Betriebe bzw. 33% unter dem Durchschnitt der Nichtbergbauernbetriebe. Sie gingen gegenüber dem Vorjahr um 13% zurück und somit deutlich stärker als der Schnitt aller Betriebe (-8%) bzw. der Nichtbergbauernbetriebe (-4%). Im Vergleich zu 2011 hat sich der Einkommensabstand der Bergbauernbetriebe zu den Nichtbergbauernbetrieben weiter vergrößert. Bei den Bergbauernbetrieben wurden Einkünfte aus der Land- und Forstwirtschaft je nAK in der Höhe von 16.274 Euro (-13%) festgestellt. Je nAK betrug dieser Abstand 43% zugunsten der Nichtbergbauern, da in den Bergbauernbetrieben auch mit durchschnittlich 1,37 nAK um 18% mehr Arbeitskräfte im Einsatz standen als bei den Nichtbergbauernbetrieben mit 1,16

nAK. Innerhalb der BHK-Gruppen stellte sich die Einkommensentwicklung sehr unterschiedlich dar (siehe Grafik).

Die Erträge aus der Bodennutzung (5%) hatten aufgrund der topografischen Produktionsvoraussetzungen nur geringe Bedeutung. An öffentlichen Geldern erhielten die Bergbauernbetriebe 18.568 Euro je Betrieb (-1%); sie machten 24% der Erträge aus. Bei den öffentlichen Geldern waren die wesentlichen Positionen die ÖPUL-Zahlungen (6.073 Euro), die Ausgleichszulage (4.411 Euro) sowie die Betriebs- und Tierprämie (6.254 Euro), die im Vergleich zum Vorjahr keine wesentliche Änderung verzeichneten. Diese drei Fördermaßnahmen machten 83% der öffentlichen Gelder aus. Insbesondere die Ausgleichszulage trug wesentlich zu den Einkünften bei, vor allem bei Bergbauernbetrieben mit hoher und extremer Erschwernis.

3.2 Entwicklung in den einzelnen BHK-Gruppen

BHK-Gruppe 1 (bis <= 90 BHK-Punkte): Die Einkünfte aus Land- und Forstwirtschaft betragen 25.615 Euro je Betrieb (-8%) und lagen um 6% unter dem Durchschnitt aller Betriebe bzw. 22% niedriger als jene der Nichtbergbauernbetriebe. Die Betriebe hatten bei den Erträgen (+2%) und insbesondere im Bereich der Bodennutzung (+9%) und Tierhaltung (+6%) Zuwächse zu verzeichnen. Die Erträge in der Milchproduktion verzeichneten ein Plus von 1% gegenüber dem Vorjahr. Die öffentlichen Gelder in der Höhe von 18.268 Euro je Betrieb blieben nahezu unverändert. In der Forstwirtschaft war ein Ertragsrückgang von 19% zu verzeichnen, da ein geringerer Holzeinschlag trotz gestiegener Preise festzustellen war. Der Aufwand erhöhte sich um 6%. Gestiegen waren die Aufwendungen für Dünge- und Futtermittel, Energie, Vorsteuer, Pacht- und Mietaufwand sowie Abschreibungen, hingegen

Ausgewählte Ergebnisse der Bergbauernbetriebe nach BHK-Gruppen 2012

	Anteil an allen Betrieben der Grundgesamtheit in %	RLF in ha je Betrieb	nAK je Betrieb	Einkünfte aus Land- und Forstwirtschaft	
				je Betrieb in Euro	Veränderung zu 2011 in %
Durchschnitt aller Betriebe	100%	24,13	1,27	27.348	-7,9
Nichtbergbauern	54%	28,48	1,16	33.026	-3,8
Bergbauern	46%	20,22	1,37	22.239	-13,1
BHK-Gruppe 1	16%	22,02	1,35	25.615	-7,8
BHK-Gruppe 2	20%	21,46	1,39	23.751	-11,8
BHK-Gruppe 3	7%	18,75	1,36	18.594	-16,2
BHK-Gruppe 4	3%	12,65	1,34	12.898	-28,6
Betriebe in Nicht benachteiligten Gebieten	31%	34,32	1,15	37.727	-3,1
Betriebe in Benachteiligten Gebieten	69%	20,65	1,31	23.796	-10,0

Quelle: LBG

lebensministerium.at

waren die Fremdkapitalzinsen, Personalkosten und Ausgaben für Instandhaltung rückläufig. Die BHK-Gruppe 1 stellte 30% aller Bergbauernbetriebe in der Grundgesamtheit dar. Die durchschnittliche Größe betrug 22,0 ha RLF.

BHK-Gruppe 2 (> 90 bis <= 180 BHK-Punkte): Die Einkünfte aus Land- und Forstwirtschaft betragen 23.751 Euro je Betrieb (-12% im Vergleich zum Vorjahr) und lagen um 13% unter dem Durchschnitt aller Betriebe bzw. 28% niedriger als jene der Nichtbergbauern. Der im Vergleich zum Jahr 2011 gleich gebliebene Ertrag kam zu 42% aus der Tierhaltung und zu 12% aus der Forstwirtschaft. Auch in dieser BHK-Gruppe war durch den geringeren Holzeinschlag ein Minus von 21% bei dem Ertrag aus der Forstwirtschaft festzustellen. Die öffentlichen Gelder erhöhten sich um 1% auf 19.044 Euro je Betrieb und hatten einen Anteil am Ertrag von 23%. Der Aufwand verzeichnete ein Plus von 8%, wobei vor allem höhere Ausgaben für Futtermittel und Energie zu verzeichnen waren. Mit 41% aller Bergbauernbetriebe in der Grundgesamtheit stellten sie die mit Abstand größte Gruppe dar. Das Flächenausmaß je Betrieb lag bei 21,5 ha RLF.

BHK-Gruppe 3 (> 180 bis <= 270 BHK-Punkte): Die Einkünfte aus Land- und Forstwirtschaft je Betrieb betragen 18.594 Euro (-16%). Das Einkommen lag somit um 32% unter dem Durchschnitt aller Betriebe und um 56% unter dem Mittel der Nichtbergbauern. Der Ertragsrückgang (-1%) resultierte aus den geringeren Erträgen aus der Forstwirtschaft (-16%) und dem Rückgang bei den öffentlichen Geldern. Diese reduzierten sich um 4% auf 18.707 Euro je Betrieb, da sehr viele Betriebe (51 von den 163 Bergbauernbetrieben dieser BHK-Gruppe) davon betroffen waren, dass größere Abweichungen bei den Almfutterflächen festgestellt und teilweise Fördermittel nur im eingeschränkten Ausmaß ausbezahlt wurden. Bei diesen Bergbauernbetrieben war großteils die zentrale Flächenreferenzüberprüfung für Almen durch die AMA noch nicht abgeschlossen. Es könnte daher sein, dass nach einer endgültigen Abklärung dieser Fragestellungen noch nachträglich Fördermittel ausbezahlt werden. Die Erträge aus der Tierhaltung (+5%) nahmen leicht zu. Zuwächse waren auch bei den Erträgen aus Milch- und Rinderverkauf zu verzeichnen. Der Aufwand stieg um 6%, was durch die gestiegenen Ausgaben für Futtermittel und Energie ausgelöst wurde. Diese Gruppe

repräsentierte 18% aller Bergbauernbetriebe in der Grundgesamtheit. Die durchschnittliche Betriebsgröße betrug 18,6 ha RLF und blieb gegenüber dem Vorjahr unverändert.

BHK-Gruppe 4 (> 270 BHK-Punkte): Die Einkünfte aus Land- und Forstwirtschaft je Betrieb betragen 12.898 Euro (-29%). Das Einkommen lag um 47% unter dem Durchschnitt aller Betriebe und um 61% unter dem Mittel der Nichtbergbauern. Bei diesen Bergbauernbetrieben war im Vergleich zu den anderen BHK-Gruppen der größte Einkommensrückgang zu verzeichnen. Innerhalb der Bergbauernbetriebe lagen die Betriebe der BHK-Gruppe 4 deutlich unter dem Durchschnitt. Die negative Entwicklung (-13%) war bedingt durch geringere Erträge aus der Forstwirtschaft (-37%), der Tierhaltung (-8%) und den Rückgang bei den öffentlichen Geldern. In dieser Gruppe waren die öffentlichen Gelder mit 17.294 Euro je Betrieb um 8% niedriger als 2011, da bei vielen Betrieben der Europäische Rechnungshof bei routinemäßigen Kontrollen zum Teil große Abweichungen bei den Flächenangaben festgestellt hat und Fördermittel nur eingeschränkt ausbezahlt wurden. In dieser BHK-Gruppe waren 41% von dieser Problematik betroffen, weshalb es sein könnte, dass nach einer endgültigen Feststellung der Almreferenzflächen noch nachträglich öffentliche Gelder ausbezahlt werden. Der gesunkene Aufwand (-6%) war vor allem auf die geringeren Ausgaben für Futtermittel und Instandhaltung zurückzuführen. Auffallend war, dass in dieser Gruppe mit einer Summe von 28.717 Euro die höchsten Bruttoinvestitionen in das Anlagevermögen (+76% gegenüber 2011) getätigt wurden und diese um 10% über dem Durchschnitt aller Bergbauernbetriebe lagen. Die Bergbauerngruppe mit der durchschnittlich höchsten BHK-Punktzahl und den extremsten Produktionsbedingungen entsprach 10% aller Bergbauernbetriebe. Die Betriebsgröße betrug 12,7 ha RLF und ging leicht zurück (-8%).
Hinweise zur Datenbasis: Die Bergbauernbetriebe repräsentierten 53% der Betriebe in der Grundgesamtheit und bewirtschafteten 44% der RLF in Österreich. 71% der Erträge aus der Milchviehhaltung in Österreich stammten von den Bergbauernbetrieben. Bezogen auf die Erträge aus der Rinderhaltung hatten sie einen Anteil von 66%, betreffend die Forstwirtschaft waren es 75%.

4. Ausgewählte Kennzahlen

Die nachfolgend beschriebenen Kennzahlen sind im Detail im Tabellenteil bzw. in den Grafiken nachzulesen.

Erwerbseinkommen

Im Durchschnitt aller Betriebe ergab sich ein Erwerbseinkommen je Unternehmerhaushalt von 41.996 Euro. Dies entspricht einem Rückgang gegenüber dem Vorjahr um 3%. Die Veredelungsbetriebe erzielten im Jahr 2012 das höchste Erwerbseinkommen je Unternehmerhaushalt mit 59.976 Euro. Dies entspricht einer Steigerung von 19% zum Vorjahr. Demgegenüber erwirtschafteten die Forstbetriebe mit 35.176 Euro das geringste Erwerbseinkommen je Unternehmerhaushalt. Im Mittel erzielten die Nichtbergbauernbetriebe um 11.507 Euro höhere Erwerbseinkommen je Unternehmerhaushalt als Bergbauernbetriebe (48.053 Euro im Vergleich zu 36.546 Euro).

Das Erwerbseinkommen je Arbeitskraft des Unternehmerhaushalts (AK-U) beträgt im Mittel aller Betriebe 25.822 Euro und liegt bei den Marktfruchtbetrieben mit 45.589 Euro am höchsten. Bei 3,3% aller Betriebe ist das Erwerbseinkommen je AK-U negativ, wobei der Anteil bei den Dauerkulturbetrieben mit 6,2% am höchsten ist, während die Landwirtschaftlichen Gemischtbetriebe mit 2,0% den geringsten Anteil an Betrieben mit negativen Erwerbseinkommen je AK-U verzeichneten. Festzuhalten ist, dass bei allen Bergbauernbetrieben der Anteil an Betrieben mit negativen Erwerbseinkommen je AK-U bei 2,1% und damit unter dem Bundesmittel von 3,3% liegt (siehe Tabelle 4.8.7).

Gesamteinkommen

Im Durchschnitt aller Betriebe wird ein Gesamteinkommen je Unternehmerhaushalt von 49.120 Euro erzielt. Am höchsten ist dies bei den Veredelungsbetrieben mit 66.330 Euro, gefolgt von den Marktfruchtbetrieben mit 63.566 Euro. Ein

unterdurchschnittliches Gesamteinkommen erzielten die Forstbetriebe mit 43.222 Euro, die Futterbaubetriebe mit 43.784 Euro und die Dauerkulturbetriebe mit 46.538 Euro. Regional betrachtet, ermittelte sich bei Betrieben im nordöstlichen Flach- und Hügelland das höchste Gesamteinkommen je Unternehmerhaushalt (59.120 Euro), während im Hochalpengebiet das geringste Gesamteinkommen je Unternehmerhaushalt (38.206 Euro) erzielt wurde.

Verbrauch

Der Verbrauch lag im Durchschnitt aller Betriebe bei 41.399 Euro. Davon betrug die Ausgaben für Lebensmittelzukaufe und bewertete Naturallieferungen an den Haushalt 517 Euro pro Monat (6.198 Euro pro Jahr) und die Sozialversicherungsbeiträge 6.169 Euro pro Jahr. Im Vergleich zum Vorjahr stieg der Privatverbrauch um 5,1% und die Sozialversicherungsbeiträge um 2,3% an. Bei den Marktfruchtbetrieben war der Verbrauch mit 49.917 Euro am höchsten und bei den Futterbaubetrieben mit 37.385 Euro je Unternehmenshaushalt am niedrigsten.

Über-/Unterdeckung des Verbrauches

Im Jahr 2012 ermittelte sich im Durchschnitt aller Betriebe eine Überdeckung des Verbrauches von 7.722 Euro. Die höchste Überdeckung des Verbrauches ergab sich bei den Veredelungsbetrieben (20.889 Euro). Bei den Dauerkulturbetrieben viel die Überdeckung mit 2.665 Euro am geringsten aus.

Insgesamt lag der Anteil an Betrieben mit einer Überdeckung des Verbrauches bei 58,5%. Der höchste Anteil an Betrieben mit einer Überdeckung des Verbrauches fand sich bei den Veredelungsbetrieben mit 72,3%. Der höchste Anteil an Betrieben mit einer Unterdeckung des Verbrauches war bei den Forstbetrieben mit 53,8% zu finden.

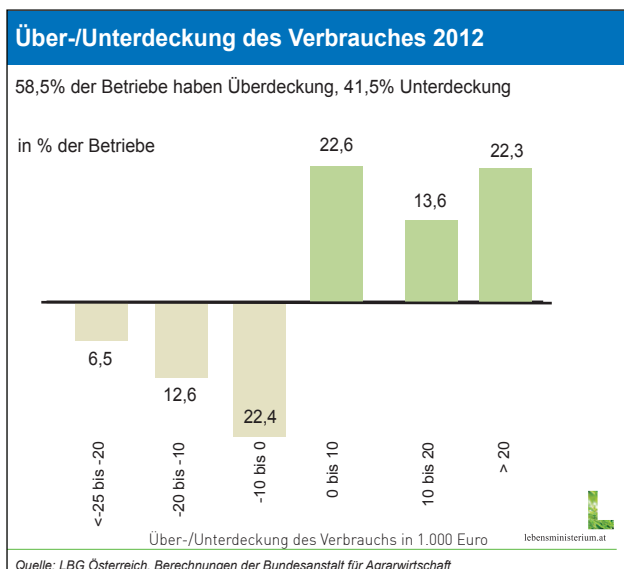

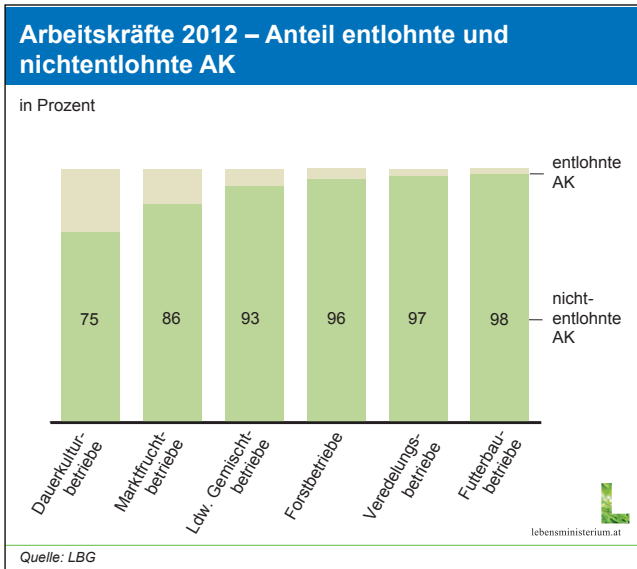

Geldflussrechnung

Im Jahr 2012 standen im Durchschnitt aller Betriebe 64.876 Euro je Unternehmerhaushalt zur Verfügung. Davon kamen 60% aus dem land- und forstwirtschaftlichen Betrieb, 24% trugen die außerbetrieblichen Einkünfte bei, und 11% stammten aus den Sozialtransfers. Die Verwendung gliederte sich wie folgt: 42% wurden für die laufende Haushaltsführung benötigt, 34% für betriebliche Neuanlagen, 9% gingen für Sozialversicherungsbeiträge auf, und 15% wurden für private Anschaffungen (inklusive Wohnhaus) verwendet. Es ergab sich somit eine Geldveränderung von -1.422 Euro. Dies bedeutet, dass zur Abdeckung von Ausgaben aktive Geldbestände, die in den Vorjahren angespart werden konnten, verbraucht wurden.

Umgelegt auf ha RLF (reduzierte landwirtschaftlich genutzte Fläche) betragen die öffentlichen Gelder im Durchschnitt aller Betriebe 804 Euro. Am höchsten sind diese bei den Futterbaubetrieben (890 Euro) und am niedrigsten bei den Veredelungsbetrieben (499 Euro). Der Anteil der öffentlichen Gelder in Prozent vom Ertrag lag bei Bergbauernbetrieben bei 24% und bei Nichtbergbauern bei 15%.

Der Anteil der Ist-Einkünfte (= Einkünfte aus Land- und Forstwirtschaft) an den Soll-Einkünften machte 2012 insgesamt 57% aus. Der höchste Anteil wurde bei den Marktfrochttbetrieben erzielt, bei denen ein Wert von 113% berechnet wurde. Der Anteil in den Veredelungs- und Gemischtbetrieben (85% bzw. 68%) lag noch über dem Durchschnitt aller Betriebe. Bei

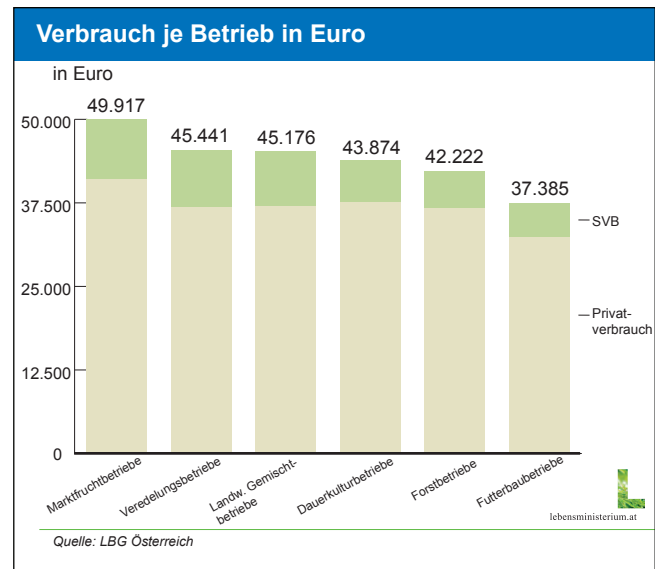

den forststarken Betrieben sowie den Dauerkulturbetrieben wurde mit 45% der geringste Anteil verzeichnet.

Viertelgruppierung der Betriebe

Eine Reihung der ausgewerteten Betriebe nach steigenden Einkünften aus Land- und Forstwirtschaft je nAK zeigt, dass die im Jahr 2012 erzielten Einkünfte im ersten Viertel durchschnittlich negativ [-1.995 Euro je nAK] ausfielen und im vierten Viertel bei 54.054 Euro je nAK lagen. Negative Einkünfte aus Land- und Forstwirtschaft gab es im ersten Viertel bei allen Betriebsformen mit Ausnahme der Marktfrochttbetriebe. Das zweite Viertel erzielte im Durchschnitt aller Betriebe Einkünfte je nAK in der Höhe von 10.535 Euro. Durchschnittlich wurden im dritten Viertel Einkünfte aus Land- und Forstwirtschaft je nAK in der Höhe von 22.570 Euro erzielt. Im vierten Viertel wurden Einkünfte aus Land- und Forstwirtschaft je nAK von 54.054 Euro erwirtschaftet, was im Vergleich zum Vorjahr ein Minus von 4% bedeutete. Festzuhalten ist, dass in allen Vierteln die höchsten Werte in den Marktfrochttbetrieben erreicht wurden.

Arbeitskräfte: Im Durchschnitt aller Betriebe waren im Jahr 2012 1,35 betriebliche Arbeitskräfte (bAK) beschäftigt (davon 1,27 nichtentlohnte Arbeitskräfte und 0,09 entlohnte Arbeitskräfte). Der höchste Arbeitskräfteeinsatz war bei Dauerkulturbetrieben mit 1,51 bAK zu verzeichnen. Der niedrigste Wert war bei den Marktfrochttbetrieben mit 0,96 bAK festzustellen. Der Anteil der eAK an den bAK ist bei Dauerkulturbetrieben mit 25% am höchsten.

B. Bemerkungen zu den Erhebungsgrundlagen, zur Methodik der Ergebnisermittlung und -darstellung

Die Buchführungsdaten geben einen Einblick in die wirtschaftlichen Verhältnisse land- und forstwirtschaftlicher Betriebe in Österreich. Die Grundlage dafür stellt ein Netz von rund 2.200 Betrieben dar, um eine aussagekräftige Darstellung der wirtschaftlichen Situation zu ermöglichen und eine angemessene Repräsentativität sicherzustellen. Die Basis für die Auswahl der Betriebe ist die jeweils aktuelle Agrarstrukturerhebung (AS). Die Auswahlkriterien stellen die Betriebsform, Größe, Region und Berghöfekatasterpunkte dar.

Neuberechnung der Ergebnisse auf Basis SO

Um die bodenunabhängige Produktion bei der Typisierung zu berücksichtigen und die Homogenität der einzelnen Gruppen zu verbessern, wurde in der Vergangenheit ein System nach dem Standarddeckungsbeitrag verwendet, das die wirtschaftliche Größe eines Betriebes ausdrückt. Ab der Agrarstrukturerhebung 2010 wird die Betriebsform, welche die wirtschaftliche Ausrichtung eines Betriebes darstellt, nicht mehr nach dem Standarddeckungsbeitrag, sondern nach dem Standardoutput (SO) ermittelt. Der Anteil des Standardoutputs einer Produktionsausrichtung am Gesamtstandardoutput des Betriebes bestimmt die Betriebsform. Durch diese Umstellung gibt es sechs Betriebsformen und fünf Größenklassen. Zuvor waren es sieben Betriebsformen und vier Größenklassen.

Aufgrund dieser Umstellung auf die neue EU-Klassifizierung ist ein Vergleich mit den Jahren vor 2010 nur noch bedingt möglich.

Die Ergebnisse wurden auf Basis der neuen Rahmenbedingungen für die Jahre 2010 und 2011 nachgerechnet und finden sich auf der LBG-Homepage im Internet.

Streuungsplan auf Basis AS 2010

2010 wurde eine Agrarstrukturerhebung in Form einer Vollerhebung durch die Statistik Austria durchgeführt. Diese Ergebnisse wurden in einem neuen Streuungsplan beginnend mit dem Jahr 2010 berücksichtigt. Der erstellte Auswahlrahmen umfasst die Gesamtheit der bäuerlichen Betriebe mit einem SO zwischen 8.000 Euro und 350.000 Euro, wobei Betriebe mit mehr als 500 ha Waldfläche und Betriebe mit mehr als 33% Gartenbauanteil ausgeschlossen bleiben. Der Streuungsplan umfasst somit 30 Schichten, die sich nach den Kriterien Betriebsform und Größenstufe unterscheiden.

Um repräsentative Auswertungen über diese im Streuungsplan vernachlässigten Kriterien treffen zu können, wurde für die Werbung der Betriebe ein erweiterter Streuungsplan erstellt, welcher auf diese für die Sekundärauswertungen wichtigen Kriterien wieder Rücksicht nimmt. Der Auswahlrahmen, der von der Bundesanstalt für Agrarwirtschaft und von LBG Österreich ausgearbeitet wurde, zielt darauf ab, dass bei einer entsprechenden Aussagesicherheit ein möglichst hoher Deckungsgrad der Grundgesamtheit durch das Testbetriebsnetz erreicht wird. Durch die Nichtberücksichtigung, vor allem der Kleinstbetriebe bis 8.000 Euro SO, wird bei der Anzahl der Betriebe zwar nur ein

Kennzeichnung der Betriebsformen	
	Anteil am Gesamt-Standard-Output in %
Forstbetriebe	Forst SO > 1/3 GSO
Marktfruchtbetriebe	Marktfrucht SO > 2/3 Standardoutput Landwirtschaft u. Gartenbau
Spezialisierte Getreide-, Öl- und Eiweißpflanzenbetriebe	(SO Getreide+SO Ölsaaten+SO Eiweißpflanzen) <= 2/3 SO Landwirtschaft u. Gartenbau
Spezialisierte Ackerbaubetriebe allgemeiner Art	(SO Getreide+SO Ölsaaten+SO Eiweißpflanzen) <= 2/3 SO Landwirtschaft u. Gartenbau
Dauerkulturbetriebe	SO Rebanlagen+SO Obstbau+SO sonst. Dauerkulturen) > 2/3 SO Landwirtschaft u. Gartenbau
Spezialisierte Weinbaubetriebe	SO Rebanlagen > 2/3 SO Landwirtschaft u. Gartenbau
Spezialisierte Obstbaubetriebe	SO Obstbau > 2/3 SO Landwirtschaft u. Gartenbau
Futterbaubetriebe	SO Weidevieh (Einhufer, Rinder, Schafe, Ziegen) u. Futterpflanzen f. Weidevieh SO > 2/3 SO Landwirtschaft u. Gartenbau
Spezialisierte Milchviehbetriebe	SO Milchkühe > 2/3 Weidevieh SO und Weidevieh SO > (1/10 Weidevieh SO+Futterbau SO)
Spezialisierte Rinderaufzucht- und Rindermastbetriebe	Rinder SO > 2/3 Weidevieh SO und SO Milchkühe <= 1/10 Weidevieh SO und Weidevieh SO > (1/10 Weidevieh SO+Futterbau SO)
Veredelungsbetriebe	SO Veredelung (Schweine, Geflügel, Mutterkaninchen) > 2/3 SO Landwirtschaft u. Gartenbau
Spezialisierte Schweinebetriebe	SO Schweine > 2/3 SO Landwirtschaft u. Gartenbau
Spezialisierte Geflügelbetriebe	SO Geflügel (Masthühner+Legehennen+sonst. Geflügel) > 2/3 SO Landwirtschaft u. Gartenbau
Landwirtschaftliche Gemischtbetriebe	SO Forst < 1/3 SO Landwirtschaft u. Gartenbau; SO Marktfrucht < 2/3 SO Landwirtschaft u. Gartenbau; SO Dauerkultur < 2/3 SO Landwirtschaft u. Gartenbau; SO Futterbau < 2/3 SO Landwirtschaft u. Gartenbau; SO Veredelung < 2/3 SO Landwirtschaft u. Gartenbau

Deckungsgrad von 60% erreicht, doch sind durch den Auswahlrahmen immerhin 89% der Ackerfläche und 88% des Milchkuh-, Rinder- sowie Schweinebestandes abgedeckt. Insgesamt ergibt die Summe des SO des Auswahlrahmens 5,2 Mrd. Euro, das sind 87% des Volumens der bäuerlichen Betriebe.

Bei einem Auswertungssoll von mindestens 2.200 Betrieben liegt der Auswahlprozentsatz bei 2,21%. Entsprechend der Bedeutung einer Schicht und im Hinblick auf die Aussagesicherheit für größere Auswertungseinheiten bzw. das Bundesmittel sind die Auswahlprozentsätze verschieden hoch festgesetzt. Sie sind bei den kleineren Betrieben durchgehend niedriger als bei den mittleren und größeren Betrieben. Die Gewichtung stellt eine Betriebsgewichtung dar. Der Vorteil liegt in der klaren Überschaubarkeit und in der einfachen technischen Handhabung. Mit der Relation N/n, wobei N die Grundgesamtheit und n die Anzahl der Testbetriebe bedeutet, bekommt jeder Testbetrieb ein Gewicht, mit dem er in die gewählte Gruppenbildung eingeht.

Die Auswertungsstufen nach dem Bundesmittel gliedern sich aufgrund des geltenden Schichtenplanes in die sechs Betriebsformen untergliedert in jeweils 5 Größenklassen, woraus insgesamt 30 Schichten resultieren (siehe Tabelle unten). Diese Schichten werden jedes Jahr durch einen Vergleich des Soll-Standes mit dem Ist-Stand des Testbetriebsnetzes überprüft, wobei insbesondere in den kleinen Größenklassen eine größere Fluktuation gegeben ist und dadurch eine alljährlich verstärkte Ergänzung notwendig ist.

Diese Ergänzung des Testbetriebsnetzes geschieht unter Mitwirkung der Landwirtschaftskammern, die bei der Auswahl

sicherstellen, dass die Betriebe gebietstypisch sind und in ihrer Wirtschaftsweise weitgehend dem Durchschnitt entsprechen.

Auswertungen

Der Bericht ist neben den Tabellen im Text in drei große Tabelelemente (D I, D II und D III) gegliedert, welche jeweils über 300 Einzelpositionen aufweisen. Davon erstreckt sich - entsprechend den bisherigen Berichten - der **Teil D I** über alle wichtigen Auswertungsgruppen wie Betriebsformen, Produktionsgebiete, Bergbauern und benachteiligte Gebiete, Bundesländer sowie Vergleiche von konventionell und biologisch wirtschaftenden Betrieben und nach sozioökonomischer Gliederung.

Der **Teil D II** enthält alle Schichten entsprechend den Größenstufen und die Schichtensummen sowie Auswertungen nach den Spezialbetriebsformen. Gegliedert ist dieser Teil nach denselben Positionen wie Teil D I.

Der **Teil D III** umfasst die Auswertungen nach der NUTS III-Gebietsabgrenzung und ist ausschließlich in digitaler Form erhältlich.

Die textlichen Erläuterungen beschränken sich auf die Umschreibung der im Bericht angewandten betriebswirtschaftlichen Begriffe sowie auf Hinweise bestimmter Ergebnistendenzen oder Gesetzmäßigkeiten.

Insgesamt wurden für das Jahr 2012 die Buchabschlüsse von 2.201 land- und forstwirtschaftlichen Familienbetrieben nach betriebswirtschaftlichen Gesichtspunkten ausgewertet. Die Kennzeichnung der Betriebsformen und die Anzahl der Betriebe in der Grundgesamtheit der einzelnen Schichten sind in den beigegefügteten Tabellen dargestellt.

Grundgesamtheit des Auswahlrahmens (Anzahl der Betriebe)						Tabelle B 2
	Größenklassen in 1.000 Euro nach Gesamt-Standardoutput					Summe
	8 - < 15	15 - < 30	30 - < 50	50 - < 100	100 - < 350	
Grundgesamtheit auf Basis der Agrarstrukturerhebung 2010 (Anzahl der Betriebe)						
Marktfruchtbetriebe	2.945	3.292	2.229	2.253	1.130	8.466
Dauerkulturbetriebe	1.887	2.082	1.476	2.168	2.573	5.445
Futterbaubetriebe	9.952	13.451	11.711	11.485	3.222	35.114
Veredelungsbetriebe	201	470	662	1.622	4.549	1.333
Landw. Gemischtbetriebe	1.867	1.949	1.486	2.132	1.634	5.302
Forstbetriebe	4.654	3.494	1.701	1.107	272	9.849
Österreich	21.506	24.738	19.265	20.767	13.381	65.509
Stichprobe auf Basis der Agrarstrukturerhebung 2010 (Anzahl der Betriebe im Jahr 2012)						
Marktfruchtbetriebe	29	58	69	80	45	156
Dauerkulturbetriebe	5	12	23	63	109	40
Futterbaubetriebe	65	187	253	408	142	505
Veredelungsbetriebe	1	3	11	42	169	15
Landw. Gemischtbetriebe	20	33	34	85	90	87
Forstbetriebe	31	47	44	34	9	122
Österreich	151	340	434	712	564	925

C. Erläuterungen zu den ausgewerteten Positionen

Nachfolgend werden die einzelnen Daten, Kennzahlen und Ergebnisse ausführlich beschrieben, die im Kapitel D dargestellt werden. Die einzelnen Auswertungspositionen werden entsprechend ihrer Spaltennummer beschrieben. Spalten, die durch ihre Bezeichnung selbsterklärend sind, werden nicht erläutert.

Die Definitionen der Kennzahlen finden sich auch im Grünen Bericht. Weiters können die Kennzahlen unter www.gruen-erbericht.at unter der Downloadkategorie „Sonstiges“, Broschüre „Einkommensermittlung“ heruntergeladen werden.

1. Allgemeines (Spalte 1 bis 15)

Die Repräsentanz der Ergebnisse lässt sich anhand des Verhältnisses der Anzahl der Erhebungsbetriebe (Spalten 1 und 2) zur Anzahl der Betriebe in der Grundgesamtheit ablesen.

Der **Gesamteinheitswert** in Euro je Betrieb (Spalte 4) beinhaltet neben den Gesamteinheitswerten der Landwirtschaft, der Forstwirtschaft, des Weinbaues und der Almen auch eventuelle Zuschläge, etwa für verstärkte Tierhaltung, Gemüsebau u.a.m. Die Einheitswerte von verpachteten und gepachteten Flächen sind ebenfalls berücksichtigt.

Der **landwirtschaftliche bzw. forstwirtschaftliche Hektarsatz** (Spalte 5 und 6) errechnet sich aus den Einheitswertbescheiden der Betriebe, indem die Einzelkomponenten auf die entsprechenden Flächen umgelegt werden. Er ist der zahlenmäßige Ausdruck der Grundstücksbonitierung und soll zur Kennzeichnung der natürlichen Ertragsfähigkeit dienen.

Der **Standardoutput (SO)** eines (pflanzlichen oder tierischen) landwirtschaftlichen Erzeugnisses ist der Geldwert der landwirtschaftlichen Bruttoerzeugung zu Ab-Hof-Preisen:

- einschließlich Verkäufe, interne Verwendung, Eigenverbrauch und Bestandsveränderungen.
- einschließlich des Wertes der Haupterzeugnisse als auch etwaiger Nebenerzeugnisse. Das Haupterzeugnis ist normalerweise das Erzeugnis mit dem höchsten Wert; die übrigen Erzeugnisse werden als Nebenerzeugnisse behandelt.
- ohne Direktzahlungen, Umsatzsteuer und produktspezifische Steuern.

Bei der Berechnung des SO werden keine Direktzahlungen (gekoppelte, entkoppelte oder sonstige Zahlungen) berücksichtigt. Die Basis zur Einteilung der Betriebe nach Betriebsformen stellt die Richtlinie RI/CC 1500 Rev.3 (9. Oktober 2009) dar, welche vom Gemeinschaftsausschuss des Informationsnetzes landwirtschaftlicher Buchführungen erstellt wurde.

Die **reduzierte landwirtschaftlich genutzte Fläche** (RLF; Spalte 11) errechnet sich aus den normalertragsfähigen Flächen (Ackerland, Hausgärten, Obstanlagen, Weingärten,

Die ausgewählten Positionen sind im Kapitel D wie folgt erklärt:

1. Allgemeines
2. Struktur der Erhebungsbetriebe
3. Vermögensverhältnisse
4. Geldflussrechnung
5. Erfolgsrechnung – Erträge
6. Erfolgsrechnung – Aufwand
7. Einkommensberechnung
8. Gliederung des Verbrauchs
9. Kennzahlen

Reb- und Baumschulen, Forstbaumschulen, mehrmähdigen Wiesen, Kulturweiden), den mit Reduktionsfaktoren umgerechneten extensiven Dauergrünlandflächen (einmähdige Wiesen, Hutweiden, Streuwiesen, Almen und Bergmäher). Die Reduktion für extensive Dauergrünlandflächen (Spalte 18) beträgt:

- Einmähdige Wiesen: generell auf die Hälfte ihrer Fläche
- Hutweiden: im Burgenland und in Niederösterreich auf ein Viertel, in den anderen Bundesländern auf ein Drittel
- Streuwiesen: generell auf ein Drittel
- Almen und Bergmäher: in Niederösterreich auf ein Drittel, in der Steiermark auf ein Viertel, in Oberösterreich auf ein Fünftel, in Salzburg auf ein Sechstel, in Kärnten und Vorarlberg auf ein Siebentel, in Tirol auf ein Achtel

Die **Kulturfläche** (KF; Spalte 12) umfasst die Summe aus allen landwirtschaftlich und forstwirtschaftlich genutzten Flächen (inklusive zugepachteter, exklusive verpachteter Flächen). Die sonstigen Flächen werden nicht in die Kulturfläche einbezogen.

Die **forstwirtschaftlich genutzte Fläche** (FF; Spalte 13) umfasst die Summe aus Waldflächen und Forstgärten. Energieholz- und Christbaumflächen zählen im Gegensatz zur Agrarstrukturerhebung nicht dazu.

Die **landwirtschaftlich genutzte Fläche** (LF; Spalte 14) ist die Summe aus Ackerland (Spalte 15; einschließlich Bracheflächen), intensivem Grünland (Spalte 16 – intensiv genutzte normalertragsfähige Flächen wie mehrmähdige Wiesen und Kulturweiden) sowie extensivem Grünland (Spalte 17 – extensiv genutzte minderertragsfähige Flächen wie einmähdige Wiesen, Hutweiden, Streuwiesen, Almen und Bergmäher) und Hausgärten, Obstanlagen (Spalte 19), Weingärten (Spalte 20), Reb- und Baumschulen, Forstbaumschulen, Energieholzflächen und Christbaumflächen.

Die **zugepachtete LF**, welche in der LF gesamt enthalten ist, wird separat dargestellt (Spalte 25 und 26).

2. Struktur der Erhebungsbetriebe

2.1 Bodennutzung (Spalte 30 - 80)

Das **Kulturarten- und Anbauverhältnis** (Flächenausstattung je Betrieb; Spalte 30 bis 80) dient nur noch indirekt zur Charakterisierung der einzelnen Betriebsformen. Je nach Betriebsform und regionaler Lage erweist sich die Verteilung der Flächen auf die einzelnen Kulturarten (Acker, Wiese, Weide, Almen, Gartenland, Weingärten und Wald) und auch die Verteilung des Ackerlandes auf die einzelnen Feldfruchtarten (Getreide, Hülsen-, Ölfrüchte, Handelsgewächse, Hackfrüchte, Feldgemüse, Feldfutter und sonstiges) als sehr unterschiedlich.

Das **Kulturartenverhältnis** ist von den natürlichen Produktionsvoraussetzungen des jeweiligen Standortes der Betriebe abhängig, variiert aber insbesondere im Bereich einer bestimmten Betriebsgröße nur in verhältnismäßig engen Grenzen und übt demnach bestimmenden Einfluss auf die gesamte Betriebsorganisation aus. Aufgrund dieser Gegebenheiten finden sich die größten Ackerlandanteile in den Marktfruchtbetrieben mit hohen Getreide-, Hackfrucht-, Eiweißpflanzen- und Ölsaatenanteilen und den Veredelungsbetrieben, die geringsten in den forstlich ausgerichteten Betrieben. In diesen und besonders in den Futterbaubetrieben tritt hingegen deutlich die Grünlandnutzung in den Vordergrund. Was den Wald betrifft, so liegt der Schwerpunkt bei den Forstbetrieben. Die Dauerkulturbetriebe sind hingegen durch hohe Anteile an Wein bzw. Obstflächen charakterisiert.

Die Verteilung des Ackerlandes auf die Feldfrüchte (**Anbauverhältnis**) ist weitgehend standortgebunden, doch ermöglichen die verschiedenen Feldfruchtarten eine größere Beweglichkeit,

Ernteerträge je ha Anbaufläche (in 100 kg)		
Tabelle C1	laut Buchführung	lt. Statistik Austria
Weizen	41,2	41,4
Roggen	35,1	42,2
Gerste	50,1	52,9
Hafer	36,2	37,7
Körnermais	93,3	107,0
Kartoffeln	311,5	305,5
Zuckerrüben	635,4	632,2
Körnererbsen	9,4	13,6
Ackerbohnen	18,0	23,3
Sojabohnen	26,9	28,1
Raps	25,0	26,7
Sonnenblumen	22,1	22,7
Weinernte je ha ertragsfähigen Weinlandes (hl)	45,7	49,4

die nicht nur den unterschiedlichen Bedürfnissen der Betriebe entspricht, sondern auch den agrarpolitischen Vorgaben und den danach ausgerichteten Förderungen Rechnung trägt.

2.2 Naturalerträge (Spalte 100 bis 145)

Die Naturalerträge je Anbaufläche (Spalte 100 bis 145) bzw. je Auswertungseinheit lassen gute Vergleiche innerhalb des Auswertungssamples zu bzw. Vergleiche mit anderen Statistiken, z.B. jene der Statistik Austria:

Dieser Tabellenteil lässt erkennen, in welchen Gruppen insbesondere im Bereich der Größenklassenauswertungen bestimmte Produktionsbereiche ertragreich sind oder nur mehr aus Tradition oder zur Selbstversorgung aufrechterhalten werden.

2.3 Preise der verkauften Produkte (Spalte 150 bis 170)

Es werden die **Durchschnittspreise** (Spalte 150 bis 170) für einige wichtige Produkte (insbesondere Feldfrüchte) dargestellt. Dieser Tabellenteil zeigt die Preiskomponente, die im

Preise 2012 in Euro pro 1.000kg (exkl. Ust.)		
Tabelle C2	laut Buchführung	lt. Statistik Austria
Weichweizen	232,90	-
Mahlweizen	-	210,97
Qualitätsweizen	-	220,80
Hartweizen	281,30	259,87
Roggen	228,90	-
Mahlgroggen	-	191,29
Futterroggen	-	172,25
Gerste	204,40	-
Futtergerste	-	183,07
Braugerste	-	206,18
Hafer	212,00	167,07
Körnermais	231,10	231,35
Kartoffeln	183,90	-
Spätkartoffeln	-	169,09
Speiseindustriekartoffeln	-	101,92
Zuckerrübe	49,30	40,57
Weintrauben	87,30	-
Weintrauben, gem. Satz weiß	-	82,41
Weintrauben, gem. Satz rot	-	48,65
Milch in Euro (ohne Superabgabe)	34,39	33,95

Zusammenhang mit der Mengenkomponeute wesentlich den Ertrag beeinflusst. Auch hier sind Vergleiche mit der Agrarpreisstatistik der Statistik Austria angebracht.

Diese Tabelle verdeutlicht, dass in den Betrieben, die freiwillig Bücher führen, häufig höhere Preise feststellbar sind, da diese Betriebe offensichtlich mehr Engagement zeigen.

2.4 Viehbestand je Betrieb (Spalte 200 bis 240)

Die **Höhe des Viehbestandes** (Spalte 200 bis 240) wird nicht nur vom Futterbauanteil an der landwirtschaftlichen Nutzfläche und der Ertragsgüte der Futterflächen bestimmt, sondern auch vom Anteil des Zukaufsfutters am Gesamtfuteraufwand. Ein Maßstab für die Größe des Viehbestandes sind die in einem Betrieb gehaltenen Großvieheinheiten (GVE). Diese werden errechnet, indem sämtliche Vieharten und Alterskategorien entsprechend ihrem Lebendgewicht auf GVE umgerechnet werden, wobei eine GVE dem Lebendgewicht einer Kuh entspricht. Der Umrechnungsschlüssel von Stück auf Großvieheinheiten wird in den Buchführungsbetrieben wie folgt gehandhabt:

Viehbestand Umrechnungsschlüssel	Tabelle C 3
Rinder	
Zuchtstiere	1,00 GVE
Milchkühe	1,00 GVE
Mutterkühe	1,00 GVE
Jungvieh, über 2 Jahre	1,00 GVE
1 - 2 Jahre	0,70 GVE
1/4 - 1 Jahr	0,40 GVE
Kälber	0,15 GVE
Pferde	
Pferde	1,00 GVE
Schafe / Ziegen	
Schafe / Ziegen über 1 Jahr	0,15 GVE
Schafe / Ziegen unter 1 Jahr	0,05 GVE
Schweine	
Eber	0,30 GVE
Zuchtsauen	0,30 GVE
Jungzuchten	0,30 GVE
Mastschweine / Läufer	0,15 GVE
Ferkel	0,02 GVE
Geflügel	
Legehennen	0,00 GVE
Masthühner	0,00 GVE
Küken	0,00 GVE
Sonstige Geflügel	0,00 GVE

Der **Viehbesatz** (Spalte 210 bis 227) richtet sich vorwiegend nach den natürlichen Produktionsvoraussetzungen und ist je nach Betriebsform sehr unterschiedlich. Die niedrigste Besatzdichte ist in ackerbaubetonten Betriebsformen anzutreffen, wogegen die Betriebe in den grünlandstärkeren Lagen zumeist einen entsprechend höheren Viehbesatz aufweisen. Während in den Veredelungsbetrieben die Schweinehaltung überwiegt, liegt in den Futterbaubetrieben das Schwergewicht auf der Rinderhaltung.

Die **Kuhbesatzziffern** (Spalte 211) der verschiedenen Betriebsformen vermögen die regional und strukturell unterschiedliche Bedeutung für die Milchproduktion aufzuzeigen. Die höchsten Besatzzahlen weisen die Grünlandtypen und die Bergbauernbetriebe aus. Für diese Betriebskategorien stellen die laufenden Milcheinnahmen einen wesentlichen Einkommensfaktor dar. Bei der betriebswirtschaftlich orientierten Betrachtungsweise ist die **Herdenstruktur der Rinderhaltung** (Spalte 211 bis 216) von Interesse. Hierüber vermag z.B. das Kühe : Jungviehverhältnis das Überwiegen des männlichen bzw. weiblichen Anteils am Jungviehbesatz grob zu orientieren und einen Hinweis auf die jeweilige Organisationsform der Rinderhaltung zu geben. Die Produktionsrichtung Aufzucht kennzeichnet besonders die Betriebe der alpinen Lagen.

Die Naturalaufzeichnungen geben Aufschluss darüber, in welchem Ausmaß die in den Buchführungsbetrieben vorhandenen Kuhbestände entweder im Wege eigener Nachzucht oder durch Zukauf ergänzt werden. Die aufgezeichneten Naturaldaten lassen erkennen, dass die Kuhbestände überwiegend aus der eigenen Nachzucht aufgefüllt werden.

Für die betriebswirtschaftliche Beurteilung kommt den sogenannten Futterflächenrelationen, dargestellt als reduzierte **Gesamtfutterfläche** (Spalte 240) großes Gewicht zu.

Diese setzt sich aus den reduzierten Dauergrünlandflächen, Feldfutterbauflächen, sonstigen Hackfruchtflächen und Zwischenfruchtflächen zusammen. Es zeigt sich, dass die den Betrieben verfügbaren Futterflächen je nach Betriebsform und Produktionslage verschiedenen Umfang in Anspruch nehmen. Je nährstoffreicher und ertragsgünstiger die Futterflächen sind, aber auch je stärker Rohfutter durch andere Futtermittel ergänzt oder gar ersetzt wird, desto weniger Rohfutterfläche und somit Gesamtfutterfläche muss von den Betrieben bereitgestellt werden.

Neben der Rinderhaltung ist innerhalb der tierischen Produktion die Schweinehaltung am bedeutendsten, die sich neben den landwirtschaftlichen Gemischtbetrieben und Marktfruchtbetrieben vor allem in den Veredelungsbetrieben konzentriert.

2.5 Arbeitskräfte, Arbeitstage und motorische Ausstattung (Spalte 250 bis 291)

Die **menschlichen Arbeitskräfte** (Spalte 250 bis 273) werden entsprechend ihrem tatsächlich geleisteten Arbeitseinsatz auf Arbeitskrafteinheiten (AK) umgerechnet, wobei die Bezugsgrundlage für die Errechnung einer AK die Betätigung bei nicht geminderter Erwerbsfähigkeit an mindestens 270 Arbeitstagen zu 8 Stunden im Jahr bildet. Eine Person wird auch bei mehr als 270 Arbeitstagen nur als 1,0 AK gerechnet. Bei Arbeitskräften, welche nicht voll leistungsfähig sind, erfolgt eine Reduktion.

Bei mindestens 270 Arbeitstagen gilt in Abhängigkeit vom Alter der Arbeitskräfte folgender Reduktionsfaktor:

- bis 15 Jahre: 0,0 AK
- 15 bis 18 Jahre: 0,7 AK
- 18 bis 65 Jahre: 1,0 AK
- 65 bis 70 Jahre: 0,7 AK
- ab 70 Jahre: 0,3 AK

Eine Reduktion erfolgt nicht für den (die) Betriebsleiter(in). Eine geminderte Erwerbsfähigkeit wird entsprechend der eingeschränkten Leistungsfähigkeit individuell berücksichtigt.

Bei weniger als 270 Arbeitstagen werden die AK den Arbeitstagen entsprechend berechnet. Bei der Errechnung der Arbeitskraft wird außer den laufenden Arbeiten im Betrieb auch die Arbeitsleistung für den landwirtschaftlichen Nebenbetrieb und die Gästebeherbergung einbezogen.

Die betrieblichen Arbeitskräfte (bAK; Spalte 250, 251 und 255) umfassen die entlohten und nicht entlohten Arbeitskräfte im land- und forstwirtschaftlichen Betrieb. Die nicht entlohten Arbeitskräfte sind überwiegend Angehörige des Unternehmerhaushalts. Diese werden als wirtschaftliche Einheit gewertet. Für diese Einheit werden das Erwerbseinkommen, die Sozialtransfers und das Gesamteinkommen ausgewiesen.

Die **nicht entlohten Arbeitskräfte** (nAK; Spalte 253, 260 bis 263) errechnen sich aus den Arbeitszeiten der nicht entlohten Arbeitskräfte, die im land- und forstwirtschaftlichen Betrieb geleistet werden.

Der Begriff **AK-U** (AK insgesamt des Unternehmerhaushalts; Spalte 265) umfasst jene AK, die von Personen des Unternehmerhaushalts zur Erwirtschaftung des Erwerbseinkommens eingesetzt werden. Sie errechnen sich aus den nicht entlohten und außerbetrieblichen Arbeitszeiten von Personen des

Gliederung der Betriebsinhaberfamilie				Tabelle C4	
Betriebsgruppen	Anzahl Fam. Angehörige / Haushalt insgesamt	davon männlich (ohne Ausgedinge)	davon weiblich (ohne Ausgedinge)	davon Ausgedinge	
Marktfruchtbetriebe	4,34	2,77	1,57	0,65	
Dauerkulturbetriebe	4,70	2,90	1,80	0,74	
Futterbaubetriebe	5,64	3,56	2,08	1,13	
Veredelungsbetriebe	5,64	3,66	1,98	1,12	
Landw. Gemischtbetriebe	5,23	3,24	1,99	0,90	
Forstbetriebe	5,69	3,46	2,23	0,84	
Alle Betriebe 2012	5,36	3,37	1,99	0,98	
Alle Betriebe 2011	5,35	3,37	1,98	1,00	
Ausgewählte regionale Gruppierungen					
Hochalpengebiet	5,65	3,42	2,23	1,01	
Voralpengebiet	6,03	3,88	2,15	1,24	
Alpenostrand	5,56	3,45	2,11	1,03	
Wald- und Mühlviertel	5,32	3,46	1,86	1,04	
Kärntner Becken	6,12	3,61	2,51	0,86	
Alpenvorland	5,29	3,44	1,85	1,14	
Sö. Flach- und Hügelland	5,47	3,55	1,92	0,95	
Nö. Flach- und Hügelland	4,25	2,56	1,69	0,57	
Bergbauern					
Nichtbergbauernbetriebe	5,00	3,13	1,87	0,85	
Alle Bergbauernbetriebe	5,69	3,58	2,11	1,09	
BHK-Gr. 1	5,60	3,59	2,01	1,14	
BHK-Gr. 2	5,66	3,56	2,10	1,05	
BHK-Gr. 3	5,96	3,75	2,21	1,22	
BHK-Gr. 4	5,53	3,31	2,22	0,92	

Unternehmerhaushalts. Die Beschäftigung einer Person in und außerhalb der Land- und Forstwirtschaft kann maximal eine AK ergeben. Diese Kennzahl wird zur Berechnung des Erwerbseinkommens je AK herangezogen.

Der Arbeitskräftebesatz ist von mehreren Faktoren abhängig. Insbesondere beeinflussen ihn die Betriebsgröße, die Mechanisierungsmöglichkeiten sowie die Intensität der Bodennutzung und Tierhaltung. Daneben wirken sich auch die innere und äußere Verkehrslage und nicht zuletzt die sozioökonomischen Verhältnisse aus. Demgemäß sind die niedrigsten Besatzgrößendurchschnitte in den Marktfruchtbetrieben und den Nichtbergbauernbetrieben da besser mechanisierbar zu finden. Hohe Arbeitskräftezahlen finden sich in den Dauerkulturbetrieben (handarbeitsintensive Betriebe) und in den Bergbauernbetrieben.

Die **Arbeitstage im Betrieb** (Spalte 270 bis 273) und deren Aufgliederung zeigt deutlich die Arbeitsschwerpunkte. Sind in den acker- und grünlandbetonten Betrieben die Arbeitstage in der Landwirtschaft deutlich im Übergewicht, so zeigen die

waldstarken Betriebe wesentlich größere Anteile für die Arbeit im Forst.

Hinsichtlich der **Haushaltsstruktur** (Spalte 275 bis 285) des bäuerlichen Unternehmenshaushalts ist neben dem arbeitswirtschaftlichen Standpunkt das Verhältnis von Verbrauchern zu Arbeitskräften von Interesse. Allgemein kann festgehalten werden, dass die bäuerlichen Unternehmenshaushalte der vor- und hochalpinen Zonen (Bergbauern) sowie deren Randgebiete zu den größten und kinderreichsten, jene der Flach- und Hügellagen (Marktfrucht- und Dauerkulturbetriebe) zu den kleinsten und kinderärmsten zählen.

Wesentliche Bedeutung kommt in den Betrieben zur Erledigung der notwendigen Arbeit der **Ausstattung mit Traktoren** (Spalte 290 und 291) zu. Dabei sind die Marktfruchtbetriebe am besten ausgestattet. In den gut mechanisierbaren Lagen steigt die Ergänzung der menschlichen Arbeitskraft durch Motorkraft mit zunehmender Gesamtbetriebsfläche an, während in den von Natur aus ungünstigen Produktionslagen schon die Geländeverhältnisse eine so starke Differenzierung des Mechanisierungsgrades nicht ermöglichen.

3. Vermögensverhältnisse (Spalte 300 bis 391)

Für die Vermögensverhältnisse (Spalte 300 bis 341) der land- und forstwirtschaftlichen Betriebe ist nicht allein der Wert des im Rahmen der Produktion eingesetzten Aktivvermögens, bestehend aus Anlage-, Tier- und Umlaufvermögen, von Interesse, sondern z.B. auch der Anteil und die Zusammensetzung des buchmäßig festgestellten Schuldenstandes (Fremdvermögen). Beide Komponenten werden im Tabellenanhang zur Darstellung gebracht.

Unter der betrieblichen Aktiva (Spalte 340) versteht man alle Sachwerte, die dem Betrieb dienen (Summe aus Anlage-, Tier- und Umlaufvermögen des land- und forstwirtschaftlichen Betriebes). Die Finanzierung der Aktiva erfolgt über das Fremdkapital (Spalte 350) und das Eigenkapital (Spalte 390). Die Sachwerte, die in der Buchführung am Beginn und am Schluss der Wirtschaftsperiode inventarmäßig zu verzeichnen sind, nennt man Buchwerte. Da der Buchführung vornehmlich die Aufgabe zukommt, die Kostengebarung der Betriebe festzuhalten, sind die Buchwerte aus den Anschaffungswerten bzw. Herstellungskosten errechnete Zeitwerte; das Inventar wird zu Nettowerten (ohne Mehrwertsteuer) bewertet. Nur bei Grund und Boden (Spalte 300) sowie bei stehendem Holz (Spalte 311) sind es abgeleitete Ertragswerte. Festzuhalten ist, dass der Bodenwert der zugepachteten Flächen nicht im Wert für Grund und Boden enthalten ist. Zuzufolge der hohen Inventargüterpreise einerseits und der niedrigen Produktionspreisindizes andererseits decken sich diese Buchwerte heute in vielen Fällen nicht mit den tatsächlich erzielbaren Verkehrswerten oder den Ertragswerten.

Die Bewertung der Erzeugungsvorräte (Spalte 325) erfolgt mit loco-Hofpreisen, welche ca. 10 bis 20% unter den Erzeugerpreisen liegen. Bei Wein wird in der Regel mit zwei Drittel des Preises des abgelaufenen Jahres bewertet.

Innerhalb des zu Zeitwerten bemessenen Gesamtbetriebsvermögens treten vor allem die baulichen Anlagen (Spalte 302 -Wirtschaftsgebäude) und das Maschinen- und Gerätekapital (Spalte 315) hervor. Beträchtliches Anteilsgewicht erlangen darüber hinaus noch das Bodenkapital (Spalte 300) und der Wert der Pflanzenbestände (Spalte 310). Je nach Lage, Betriebsform und insbesondere nach Betriebsgröße unterliegt die Höhe und die Zusammensetzung des Betriebsvermögens sehr beachtlichen Differenzierungen. So treten bei forststarken Betrieben die Werte für das stehende Holz in den Vordergrund; bei den größeren Marktfruchtbetrieben hingegen steigt der Wert für Grund und Boden. Bei den Dauerkulturbetrieben schlagen die oftmals beträchtlichen Werte der Pflanzenbestände (Obstbäume oder Weinkulturen) zu Buche. Bei letzteren erlangen auch die Vorräte an Wein beachtliche Größenordnungen. Diese Beispiele vermögen aufzuzeigen, dass bei der Beurteilung der ausgewiesenen durchschnittlichen Kapitalwerte stets die Wirtschaftsform und differenzierte Lage des Betriebes berücksichtigt werden müssen.

Von Interesse ist auch die Vermögensänderung vom Beginn zum Ende des Jahres (Spalte 342 und 343). Diese Daten lassen Schlüsse auf die Entwicklung der Aktiven zu.

Das Besatzvermögen (Spalte 341) errechnet sich, in dem vom Betriebsvermögen die Werte für Boden, Rechte und stehendes Holz abgezogen werden; es stellt einen objektiven Maßstab für das eingesetzte Kapital dar.

Beim Fremdkapital (Spalte 350 bis 385) sind nicht nur die absolute Höhe und dessen Anteil am Aktivkapital, sondern auch die Aufgliederung nach normalverzinslichen und zinsverbilligten Krediten sowie nach deren Laufzeit von Interesse. In der Spalte „Laufende Verbindlichkeiten“ (Spalte 375) sind

Lieferantenverbindlichkeiten, Schulden bei Lagerhäusern und Absatzgenossenschaften, beim Finanzamt, Wechsel und Schecks sowie sonstige laufende Schulden enthalten.

Von besonderer Bedeutung ist der Verschuldungsgrad (Spalte 382) als Anteil des Fremdkapitals am Betriebsvermögen und dessen Veränderung (Spalte 385). Diese Positionen zeigen, dass die bäuerlichen Betriebe in Österreich mit einem durchaus als gut zu bezeichnenden Eigenkapitalvolumen (Spalte 391) ausgestattet sind.

Die Entwicklung des Betriebsvermögens je Betrieb (Bundesmittel 2012)							Tabelle C5
Aktiva	Betriebsvermögen am Beginn des Jahres		Zugang	Abgang	Betriebsvermögen am Schluß des Jahres		Veränderung Beginn/Schluß des Jahres
	Euro	%	Euro	Euro	Euro	%	%
Grund und Boden (inkl. Rechte)	19.014	4,9	105	20	19.100	4,8	+0,5
Wirtschaftsgebäude	139.373	36,2	9.646	6.052	142.968	36,1	+2,6
Maschinen und Geräte	60.479	15,7	12.766	8.852	64.393	16,3	+6,5
Pflanzenbestände	62.373	16,2	473	212	62.634	15,8	+0,4
Vieh	16.791	4,4	903	912	16.782	4,2	-0,1
Erzeugungsvorräte	7.414	1,9	895	915	7.394	1,9	-0,3
Zukaufsvorräte	2.356	0,6	691	441	2.606	0,7	+10,6
Landw. Nebenbetrieb u. Gästebeh.	9.866	2,6	760	381	10.245	2,6	+3,8
Immaterielle Rechte	412	0,1	135	209	338	0,1	-17,9
Geld und Bankguthaben	67.100	17,4	15.336	13.406	69.031	17,5	+2,9
Betriebsvermögen insgesamt	385.178	100,0	41.712	31.400	395.491	100,0	+2,7

4. Geldflussrechnung (Spalte 400 bis 495)

Dieser Tabellenteil zeigt, dass die Betriebe nicht nur aus der Land- und Forstwirtschaft finanzielle Mittel beziehen, sondern auch andere Einkunftsarten von Bedeutung sind, und zwar außerlandwirtschaftlicher Erwerb und der Sozialtransfer (Familienbeihilfe, Renten usw.). In den bergbäuerlichen Lagen und in Gebieten mit ungünstiger Betriebsstruktur verlieren die Umsätze aus Land- und Forstwirtschaft an Gewicht.

In der **Einnahmenezusammensetzung** kommen die Eigentümlichkeiten des Standortes und der Betriebsgröße zum Ausdruck. Die Einnahmen aus der Bodennutzung vermögen nur in den Dauerkultur- und Marktfruchtbetrieben namhafte Beträge zu erreichen. In allen anderen Betriebsformen und Produktionslagen dominieren eindeutig die aus dem tierischen Betriebszweig fließenden Barerlöse. Die Einnahmen aus der Forstwirtschaft erreichen vornehmlich bei den waldbetonten Betrieben Gewicht.

Innerhalb der **Ausgaben** haben die sogenannten Sachausgaben das weitaus schwerste Gewicht, aber auch für Investitionen werden jährlich beachtliche Bargeldmittel verwendet.

In regionaler Schau ergeben sich sowohl in der absoluten Höhe als auch in struktureller Hinsicht hierbei deutliche Unterschiede. In allen Betriebsformen unterliegt die vorgenommene Gliederung der Ausgaben weitgehend dem Einfluss der lagebedingten Produktionsvoraussetzungen. Die Struktur der Gesamtausgaben zeigt von Betriebstyp zu Betriebstyp ebenfalls große Unterschiede. Im Großen und Ganzen sind die Ausgaben für Saatgut und Sämereien sowie für Dünge- und Pflanzenschutzmittel besonders in den Dauerkultur- und Marktfruchtbetrieben absolut und relativ beachtlich höher als etwa in den extensiven Futterbau- und forstbetonten Betrieben. Bei diesen treten dafür wieder die Tierhaltungspositionen stärker hervor, wie z.B. die Zukäufe an Futter- und Streumitteln oder an Vieh.

Die Gliederung der **Geldausgaben** nach Empfängergruppen vermag die wirtschaftliche Verflechtung der land- und forstwirtschaftlichen Betriebe mit den anderen Volkswirtschaftszweigen gut zu veranschaulichen. Der weitaus größte Teil der jährlich getätigten Geldausgaben fließt der Industrie und dem Gewerbe zu.

Die Gliederung der Geldausgaben je Betrieb nach Empfängergruppen				Tabelle C6
Empfängergruppen	2011	2012		Index 2012
	EURO	EURO	%	2011=100
Gehalts- und Lohnempfänger	1.152	1.184	1,5	103
Saatgut und Pflanzenmaterial	1.693	1.778	2,2	105
Tierzukäufe	3.428	3.919	4,9	114
Grundankauf u.a.	3.107	3.426	4,3	110
Pachte und Gebäudemieten	1.796	1.850	2,3	103
Landwirtschaftsanteil	10.025	10.974	13,7	109
Verköstigungszukäufe	91	94	0,1	104
Futtermittel	6.921	7.587	9,5	110
Düngemittel	1.753	2.001	2,5	114
Versch. Kosten d. Bodennutzung u. Tierhaltung	3.379	3.608	4,5	107
Licht- und Krafstrom	1.019	1.057	1,3	104
Brennstoffe	111	129	0,2	116
Treibstoffe	3.716	4.155	5,2	112
Maschinen und Geräteerhaltung	2.953	2.891	3,6	98
Erhaltung baulicher Anlagen	610	700	0,9	115
Maschinen- und Geräteinvestitionen	11.093	12.766	15,9	115
Gebäude- u. Meliorationsinvestitionen	8.769	8.784	11,0	100
Industrie- und Gewerbeanteil	40.415	43.773	54,7	108
Aufwandswirksame Mehrwertsteuer	7.444	8.122	10,1	109
Sonstige Steuern	591	611	0,8	103
Sozialversicherung für Fremdlöhne (DG-Anteil)	202	204	0,3	101
Sachversicherung	2.452	2.537	3,2	103
Anteil des Staates und der Versicherungsanstalten	10.689	11.474	14,4	107
Zinsen	1.357	1.294	1,6	95
Sonstige Ausgaben (inkl. NB+FV)	10.754	11.432	14,3	106
Verschiedene Anteile	12.110	12.727	15,9	105
Ausgaben insgesamt	74.391	80.132	100,2	108

5. Erfolgsrechnung - Erträge (Spalte 500 bis 595)

Alle baren und unbaren Leistungen des land- und forstwirtschaftlichen Betriebes, einschließlich der betrieblichen öffentlichen Gelder, des landwirtschaftlichen Nebenerwerbs und des Urlaub am Bauernhof, gleichgültig ob sie zum Verkauf oder zum Verbrauch bestimmt sind, ergeben den **Ertrag**.

Ausdrücklich ist darauf hinzuweisen, dass im Ertrag insgesamt die internen Erträge (selbsterzeugtes Saatgut, selbsterzeugte und im eigenen Betrieb eingesetzte Futtermittel und Holz für betriebliche Zwecke) nicht enthalten sind, wohl aber in den Einzelpositionen.

Im Ertrag sind folgende Positionen enthalten:

- Erlöse aus dem Verkauf der Wirtschaftserzeugnisse und Dienstleistungen (inkl. landw. Nebenbetrieb und Urlaub am Bauernhof);

- Geldwert der

- Lieferungen und Leistungen des Betriebes an den Haushalt der Unternehmerfamilie,
- Naturlieferungen an die familienfremden Arbeitskräfte, an das Ausgedinge sowie an allenfalls angeschlossene Gewerbebetriebe,
- Lieferungen und Leistungen des Betriebes für betriebliche Anlagen (z.B. eigenes Holz für Neubauten); die Zu- bzw. Abnahme von Erzeugungsvorräten und Bestandsveränderungen von Vieh; der mit der Betriebsführung im Zusammenhang stehende Geldtransfer der öffentlichen Hand an die Betriebe.

Die für die österreichische Landwirtschaft wirksamen natürlichen Produktionsvoraussetzungen kommen sehr anschaulich in der Struktur des Ertrags zum Ausdruck.

Im **Durchschnitt aller Betriebe 2012** entfallen etwa 22% des gesamten von den Buchführungsbetrieben erzielten Ertrages auf jenen aus der Bodennutzung, 36% auf den aus der Tierhaltung, 19% auf die öffentlichen Gelder sowie 8% auf die erhaltene Umsatzsteuer und 7% auf den Ertrag aus der Forstwirtschaft (Rest: 8% sonstige Erträge). In dieser Ertragszusammensetzung kommt das starke Gewicht der auf Grünland bewirtschaftenden Betriebe zum Ausdruck. Je nach Standort und Betriebsgröße weichen die einzelnen Ertragsquoten teilweise sehr stark voneinander ab.

Diese Gegebenheiten sind aus den in den Tabellenteilen enthaltenen Zahlenunterlagen ersichtlich. Es sei nur angedeutet, dass etwa die Dauerkulturbetriebe eine gänzlich andere Ertragsstruktur aufweisen als etwa die Betriebe mit hohem Forstanteil. Ebenso entspricht es einer betriebswirtschaftlichen Gesetzmäßigkeit, dass die kleineren Betriebe ertragsintensiver sind als die größeren. Allerdings sind diese Unterschiede in den intensiver bewirtschafteten Betriebsformen nicht so ausgeprägt wie in den zwangsläufig extensiv wirtschaftenden Betriebsformen. Weiters ist festzustellen, dass die Tierhaltungserträge mit

fallender Betriebsgröße an Gewicht gewinnen und die Ertragsquoten der Bodennutzung zurücktreten.

Da die Veredelungswirtschaft gerade den kleinen Betrieben die Möglichkeit bietet, die vorhandenen Arbeitskräfte besser auszulasten, wurden diese Leistungsreserven in den letzten Jahren von den kleinbäuerlichen Familienwirtschaften in zunehmendem Maße mobilisiert.

In einer nach **Betriebsformen** vorgenommenen Aufschlüsselung der Erträge werden was deren Struktur betrifft nicht unwesentliche Differenzierungen ersichtlich. Neben den jeweiligen Absatz- und Preisverhältnissen spielen die natürlichen Produktionsvoraussetzungen eine wesentliche Rolle. Darüber hinaus sind die von Jahr zu Jahr sehr wechselhaften Witterungsbedingungen innerhalb der einzelnen Produktionslagen und die grundsätzliche Produktionsrichtung der Betriebe von großem Einfluss. Alle hier nur andeutungsweise erwähnten Gegebenheiten beeinflussen in mannigfaltiger Wechselwirkung zusammen mit den verschiedenen Formen der Betriebsorganisation das Niveau und die Struktur des Ertrages. Bezieht man den Ertrag auf die im land- und

Ertrag je ha RLN, ausgedrückt in Naturalien					Tabelle C7
Betriebsgruppen	Ertrag	Berechnet zu Preisen des jeweiligen Jahres*)			
		Weichweizen in kg	Milch in kg	Mastschweine Stk. à 100 kg Lebendgewicht	
Marktfruchtbetriebe	2.489	10.533	6.545	13,0	
Dauerkulturbetriebe	6.431	27.219	16.914	33,6	
Futterbaubetriebe	3.979	16.841	10.465	20,8	
Veredelungsbetriebe	7.289	30.847	19.169	38,1	
Landw. Gemischtbetriebe	3.316	14.034	8.721	17,3	
Forstbetriebe	3.643	15.418	9.581	19,0	
Alle Betriebe 2012	3.962	16.768	10.420	20,7	
Alle Betriebe 2011	3.892	22.108	9.801	22,9	
Alle Betriebe 2010	3.453	16.752	10.163	22,3	
Ausgewählte regionale Gruppierungen					
Hochalpengebiet	3.932	16.640	10.340	20,5	
Voralpengebiet	3.745	15.848	9.848	19,6	
Alpenostrand	3.968	16.793	10.435	20,7	
Wald- und Mühlviertel	3.554	15.039	9.345	18,6	
Kärntner Becken	4.545	19.236	11.954	23,7	
Alpenvorland	4.843	20.495	12.736	25,3	
Südöstliches Flach- und Hügelland	5.613	23.754	14.761	29,3	
Nordöstliches Flach- und Hügelland	3.020	12.781	7.942	15,8	
Nichtbergbauern und Bergbauern					
Nichtbergbauernbetriebe	4.048	17.130	10.645	21,1	
Alle Bergbauernbetriebe	3.853	16.306	10.133	20,1	
BHK-Gr. 1	4.014	16.987	10.556	21,0	
BHK-Gr. 2	3.789	16.036	9.965	19,8	
BHK-Gr. 3	3.618	15.312	9.515	18,9	
BHK-Gr. 4	4.098	17.343	10.777	21,4	
*) Produktpreise des jeweiligen Jahres	2.012	2.011	2.010	2.009,0	
Weichweizen in Euro je 1.000 kg	236,29	176,02	206,15	101,47	
Milch (4,1% Fett; 3,3% EW) in Euro je 100 l	38,02	39,70	33,98	32,65	
Mastschweine in Euro je kg	1,92	1,70	1,55	1,56	

forstwirtschaftlichen Betrieb vollbeschäftigte Arbeitskraft, so erhält man die Arbeitsproduktivität.

Die höchste **Ertragsschöpfung je Arbeitskraft** findet sich jeweils in den Veredelungs- und Marktfruchtbetrieben. Die relativ niedrigsten Werte sind hingegen in den Futterbau- und forstbetonten Betriebsformen festzustellen. Betrachtet man die Abstufungen nach Größenklassen, so fällt auf, dass meist mit dem Wachsen der Betriebe als Folge der effizienteren Arbeitsabläufe ein deutlicher Anstieg der Arbeitsproduktivität zu verzeichnen ist.

Werden die Erträge auf das Hektar RLF umgerechnet und mit Hilfe der jeweiligen Jahresdurchschnittspreise in Naturalmengen ausgedrückt, so erhält man aufschlußreiche Kaufkraftvergleiche, die auf die jährliche Veränderung der Paritätssituation hinweisen.

Tabelle

Bei einer erheblichen Anzahl von Betrieben vor allem

Größenstufe in Euro GSO	Marktfruchtbetriebe	Veredelungsbetriebe	Alle Betriebe
8.000 - 15.000	71.007	28.476	36.492
15.000 - 30.000	95.482	25.181	47.716
30.000 - 50.000	116.226	45.849	57.192
50.000 - 100.000	146.842	102.628	78.426
100.000 - 350.000	119.830	166.929	118.434

innerhalb des Berggebietes ist der Forstwirtschaft bei der Ertragsbildung eine ausschlaggebende Funktion beizumessen. Die aus dem forstlichen Betriebszweig kommenden Ertragsanteile dienen dort nicht allein der fallweisen Finanzierung betriebsnotwendiger Investitionen, sondern stellen darüber hinaus in steigendem Maße einen laufenden Beitrag zur Ertragsbildung dar.

6. Erfolgsrechnung Aufwand (Spalte 600 bis 695)

Der **Aufwand** setzt sich aus folgenden Komponenten zusammen:

- Kosten für familienfremde Arbeitskräfte (Barlohn, Sozialversicherung, Verpflegung und Deputate);
- Sonstige Ausgaben für den sachlichen Betriebsaufwand (Saatgut, Düngemittel, Futtermittel, Treibstoffe, Reparaturkosten, Schadenversicherungen, Betriebssteuern u.a.m.; inkl. Ausgaben für landw. Nebenbetrieb und Urlaub am Bauernhof);
- Schuldzinsen, Pachtzinsen und Ausgedingelasten;
- Mehr- oder Minderwerte an Zukaufsvorräten und wertmäßige Absetzung für Abnutzung (AfA,);
- Viehzukäufe: Beim Zuchtvieh, das sind Zuchtstiere, Milch- und Mutterkühe, männliche Rinder über 12 Monate, weibliche Kälber und Jungrinder, Eber, Zuchtsauen und Jungzuchten, Legehennen, Pferde, weibliche Zuchtschafe und -ziegen, werden die Minderwerte (Differenz zwischen Kauf- und Bestandswert) aufwandswirksam, beim Nutztvieh, das sind männliche Rinder unter 12 Monate, Mastschweine, Läufer, Ferkel, Masthühner, Masthühnerkücken, sonstige Schafe und Ziegen werden die gesamten Zukaufsausgaben aufwandswirksam.

Die Höhe des Aufwandes je Betrieb ist nicht nur von der flächenmäßigen Größe des Betriebes, sondern auch von der Intensität

der Bewirtschaftung abhängig.

Je höher die Intensität eines Betriebes, umso höher wird auch der Aufwand sein; allerdings ist festzuhalten, dass in manchen Betrieben (z.B. Biobetriebe) die Arbeit wieder zu einem bestimmten Kriterium und so der geldmäßige Aufwand gebremst wird.

Berechnet man den Aufwand je ha RLF und wird dieser mit Hilfe der jeweiligen Jahresdurchschnittspreise in naturale Aufwandswerte übergeführt, so erhält man aufschlußreiche Kaufkraftvergleiche. Auf Grund der Diskrepanz zwischen den Einnahmen- und Ausgabenpreisindizes ist längerfristig eine Verschlechterung der Kaufkraftrelationen zu verzeichnen.

Was die Struktur des Aufwandes betrifft, so ist der Bodennutzungsaufwand am höchsten in den Veredelungs- und Marktfruchtbetrieben, während er in den mehr auf Futterbau bzw. Forstwirtschaft abgestellten Betrieben schon sehr in den Hintergrund tritt. Für die Tierhaltung wenden vor allem die Veredelungsbetriebe beträchtliche Geldmittel auf. Die Energieaufwendungen sind besonders in den Marktfrucht- und Veredelungsbetrieben hoch. Sehr stark ins Gewicht fallen die Abschreibungen bei den mit Maschinen und Geräten gut ausgerüsteten Betrieben.

Aufwand je ha RLN, ausgedrückt in Naturalien					Tabelle C9
Betriebsformen	Aufwand je ha RLN	Berechnet zu Preisen des jeweiligen Jahres*)			
		Weichweizen in kg	Milch in kg	Mastschweine Stk. à 100 kg Lebendgewicht	
Marktfruchtbetriebe	1.606	6.795	4.223	8,4	
Dauerkulturbetriebe	4.676	19.789	12.297	24,4	
Futterbaubetriebe	2.880	12.188	7.574	15,0	
Veredelungsbetriebe	5.526	23.387	14.533	28,9	
Landw. Gemischtbetriebe	2.357	9.976	6.199	12,3	
Forstbetriebe	2.472	10.460	6.500	12,9	
Alle Betriebe 2012	2.829	11.972	7.439	14,8	
Alle Betriebe 2011	2.829	16.071	7.439	14,8	
Ausgewählte regionale Gruppierungen					
Hochalpengebiet	2.939	12.437	7.728	15,3	
Voralpengebiet	2.692	11.391	7.079	14,1	
Alpenstrand	2.751	11.641	7.234	14,4	
Wald- und Mühlviertel	2.429	10.282	6.389	12,7	
Kärntner Becken	3.268	13.831	8.595	17,1	
Alpenvorland	3.492	14.780	9.185	18,2	
Südöstliches Flach- und Hügelland	4.281	18.118	11.259	22,4	
Nordöstliches Flach- und Hügelland	2.067	8.748	5.436	10,8	
Nichtbergbauern und Bergbauern					
Nichtbergbauernbetriebe	2.888	12.222	7.595	15,1	
Alle Bergbauernbetriebe	2.753	11.651	7.240	14,4	
BHK-Gr. 1	2.851	12.064	7.497	14,9	
BHK-Gr. 2	2.682	11.352	7.054	14,0	
BHK-Gr. 3	2.626	11.115	6.907	13,7	
BHK-Gr. 4	3.078	13.028	8.096	16,1	
*) Produktpreise des jeweiligen Jahres					
	2012	2011	2010	2009	
Weichweizen in Euro je 1.000 kg	236,29	176,02	206,15	101,47	
Milch (4,1% Fett; 3,3% EW) in Euro je 100 l	38,02	39,70	33,98	32,65	
Mastschweine in Euro je kg	1,92	1,70	1,55	1,56	

7. Einkommensberechnung (Spalte 800 bis 866)

Mit Hilfe dieses Tabellenteiles lassen sich stufenweise alle wesentlichen Einkommensmaßstäbe berechnen.

Von den **Erträgen aus Bodennutzung, Tierhaltung und Forstwirtschaft** (Spalte 800; inkl. direkt zuordenbarer Förderungen) wird der „variable Aufwand“ (Spalte 801) abgezogen und ergibt eine Zwischensumme (Spalte 802). Im variablen Aufwand sind neben den direkten Kosten für Bodennutzung, Tierhaltung und Forstwirtschaft noch die Hagel-, Vieh- und Waldbrandversicherung, sowie die Energie- und Erhaltungskosten subsumiert.

Wenn diese Zwischensumme (Spalte 802) um die „Anderen Betriebserträge“ (Spalte 803) vermehrt und um die „Anderen Betriebsaufwendungen“ (Spalte 804) vermindert wird, so ergibt sich das **„Betriebseinkommen“** (Spalte 805).

In den **„Anderen Betriebserträgen“** sind die erhaltene Umsatzsteuer (Mehrwertsteuer), die nicht direkt zuordenbaren öffentlichen Gelder, Erträge aus Transport- und Maschinenleistungen, Nutzungsentschädigungen und andere betriebliche Erträge einschließlich der Erträge aus dem landwirtschaftlichen Nebenbetrieb und des Urlaub am Bauernhof enthalten. Auch die einheitliche Betriebsprämie ist darin berücksichtigt.

„Andere Betriebsaufwendungen“ setzen sich zusammen aus der AfA, der geleistete Umsatzsteuer (Vorsteuer), den Verwaltungskosten, den Versicherungsprämien (ausgenommen Hagel- und Viehversicherung), den Steuern und sonstigem betrieblichen Aufwand.

Addiert man zum Betriebseinkommen (Spalte 805) die Kapitalerträge (Spalte 806 - Ertragszinsen für betriebliche Bankguthaben, Erträge aus Beteiligungen, Pacht- und Mieteinnahmen,

Versicherungs- und Nutzungsentschädigungen, außerordentliche Erträge sowie Förderungen aus Vorperioden) und subtrahiert die Spalte 807 (Fremdlohn, Pachte, Schuldzinsen und Ausgedingelasten), so erhält man die **„Einkünfte aus Land- und Forstwirtschaft“** (Spalte 810). Diese lassen sich auch als Differenz von Ertrag abzüglich Aufwand errechnen. Sie stellen das Entgelt für die im land- und forstwirtschaftlichen Betrieb geleistete Arbeit der nicht entlohnten Arbeitskräfte, für die unternehmerische Tätigkeit und für den Einsatz des Eigenkapitals dar. Durch die Einkünfte aus Land- und Forstwirtschaft sind noch die Beiträge zur gesetzlichen Sozialversicherung und die Einkommenssteuer abzudecken.

Die **öffentlichen Gelder**, die in Spalte 811 in Euro je Betrieb dargestellt sind, sind ein Teil der Einkünfte aus Land- und Forstwirtschaft und inkludieren alle aus öffentlicher Hand (EU, Bund, Länder und Gemeinden) stammenden Mittel, die mit der Land- und Forstwirtschaft zusammenhängen. Darunter sind z.B. die einheitliche Betriebsprämie, die gekoppelten Flächen- und Tierprämien, die ÖPUL-Zahlungen (inkl. Bioförderung), der Bergbauernzuschuss und auch die Zinsenzuschüsse enthalten. Förderungen, die den Privatbereich betreffen (z.B. Solarförderung für die Warmwasserbereitung des Wohnhauses), sind hier nicht eingeschlossen.

Fasst man die Einkünfte aus Land- und Forstwirtschaft (Spalte 810) und die „Einkünfte aus selbständiger und unselbständiger (außerlandwirtschaftlicher) Tätigkeit“ (Spalte 815) (Löhne, Gehälter, gewerbliche Nebenbetriebe u.ä.) zusammen, so erhält man das **„Erwerbseinkommen“** (Spalte 820). Dies ist jenes Einkommen, das der Unternehmerfamilie aufgrund ihrer Tätigkeit - sei sie nun innerhalb oder außerhalb der Land- und

Forstwirtschaft - zur Verfügung steht.

Vermeehrt man das Erwerbseinkommen um den **„Sozialtransfer“** (Spalte 825), so erhält man das **„Gesamteinkommen“** (Spalte 830). Im „Sozialtransfer“ ist die gesamte Einkommenskomponente enthalten, die der Familie aufgrund ihrer sozialen Situation zur Verfügung steht, insbesondere Familienbeihilfen, Schulbeihilfen, Arbeitsrenten und ähnliches.

In den drei Spalten 850, 855 und 860 werden die drei wesentlichen **Einkommensmaßstäbe je Arbeitskraft** dargestellt. Es ist darauf zu achten, dass das Betriebseinkommen auf die betrieblichen Arbeitskräfte (bAK), die Einkünfte aus Land- und Forstwirtschaft auf die nicht entlohnten Arbeitskräfte (nAK) und das Erwerbseinkommen und das Gesamteinkommen auf die Arbeitskräfte der Unternehmung (AK-U) bezogen wird. Es ist zu berücksichtigen, dass ein Einkommen immer nur auf jene Arbeitskräfte bezogen wird, die dieses Einkommen erarbeiten.

In den folgenden Spalten 865 und 866 wird die Eigenkapitalveränderung in Euro je Betrieb und in % des Gesamteinkommens angeführt. Diese errechnet sich aus der Differenz zwischen Gesamteinkommen und Verbrauch der Unternehmerfamilie (=Über-/Unterdeckung des Verbrauchs). Ohne ein Mindestmaß an Eigenkapitalzuwachs (=positive Eigenkapitalveränderung) ist ein zukunftsorientierter bzw. gesicherter Betriebsstand kaum zu erwarten, zumal schon bei der Abdeckung der Wiederbeschaffungskosten für ein zu ersetzendes Wirtschaftsgut die vom seinerzeitigen Anschaffungswert vorgenommenen Abschreibungen zufolge der in diesem Zeitraum erfolgten Teuerung nicht ausreichen. Erweiterungsinvestitionen und allfällige Erbeilszahlungen sollten ebenfalls daraus finanziert werden.

8. Gliederung des Verbrauchs (Spalte 900 bis 930)

Der **Verbrauch** der bäuerlichen Familie (Spalte 900) stellt jenen geldmäßigen Wert dar, der den gesamten Lebensunterhalt (inkl. bewerteter Lieferungen aus dem eigenen Betrieb) abdeckt. Der Verbrauch setzt sich aus den Verpflegungskosten, dem Wohnungsmietwert und den Barauslagen zusammen. Darin sind auch die Zahlungen an die bäuerliche Pensions- und Krankenversicherung enthalten.

Die Spalte 905 bis 923 bilden die Struktur des Verbrauches ab. Dabei fallen neben den sonstigen laufenden Ausgaben als die meist größte Position die Verköstigung (Spalte 910) und davon

der Baranteil (Spalte 911) auf, aber auch die bäuerliche Pensions- und Krankenversicherung (Spalte 905) hat beträchtliches Anteilsgewicht.

Der **Lebensunterhalt je vollverpflegter Person** stellt jenen Wert dar, den eine durch 365 Tage verpflegte Person im Haushalt benötigt. Dabei werden Kinder bis 15 Jahre nur zur Hälfte gerechnet. Vom Verbrauch unterscheidet er sich dadurch, dass hier die Wohnungskosten, die Beiträge an die bäuerliche Pensions- und Krankenversicherung sowie die privaten Versicherungen und Steuern nicht enthalten sind.

Lebensunterhalt und Kosttage je Betrieb				Tabelle C10
Betriebsformen	Lebensunterhalt je vollverpflegter Person in Euro	Kosttage je Betrieb in Tage	Wert je Kosttag in Euro	davon Baranteil in Euro
Marktfruchtbetriebe	10.998	1.131	5,19	4,88
Dauerkulturbetriebe	9.660	1.180	5,49	5,06
Futterbaubetriebe	6.919	1.430	4,74	4,24
Veredelungsbetriebe	7.899	1.427	4,62	4,17
Landw. Gemischtbetriebe	8.492	1.322	4,84	4,24
Forstbetriebe	8.798	1.265	4,88	4,36
Alle Betriebe 2012	8.001	1.340	4,87	4,39
Alle Betriebe 2011	7.580	1.349	4,72	4,23
Ausgewählte regionale Gruppierungen				
Hochalpengebiet	7.120	1.366	4,77	4,26
Voralpengebiet	7.220	1.504	4,88	4,52
Alpenostrand	7.460	1.372	4,80	4,20
Wald- und Mühlviertel	7.837	1.348	5,11	4,48
Kärntner Becken	8.075	1.380	4,23	3,59
Alpenvorland	8.296	1.357	4,87	4,54
Südöstliches Flach- und Hügelland	7.489	1.380	4,44	3,98
Nordöstliches Flach- und Hügelland	10.795	1.122	5,45	5,04
Nichtbergbauern und Bergbauern				
Nichtbergbauernbetriebe	8.809	1.273	4,88	4,45
Alle Bergbauernbetriebe	7.324	1.401	4,85	4,33
BHK-Gr. 1	7.571	1.400	4,82	4,34
BHK-Gr. 2	7.564	1.378	4,98	4,46
BHK-Gr. 3	6.556	1.503	4,78	4,21
BHK-Gr. 4	7.142	1.312	4,55	4,04

9. Kennzahlen (Spalte 950 bis 985)

Beim **Lohnansatz für nAK** (Spalte 950) wird die Arbeitsleistung der nicht entlohnten Arbeitskräfte bewertet. Die Bewertung erfolgt in Anlehnung an die für fremde Arbeitskräfte bei gleicher Verrichtung kollektivvertragsmäßig zu veranschlagenden Löhne. Außerdem wird für die Tätigkeit des Betriebsleiters ein Zuschlag als Prozentsatz vom Gesamt-Standardoutput in Rechnung gestellt; als kalkulatorischer Arbeitgeberbeitrag wird der im jeweiligen Jahr gültige Arbeitgeberprozentsatz lt. Sozialversicherung angesetzt und im Lohnansatz eingeschlossen. Der Berechnung des Lohnansatzes werden bei Personen mit mehr als 270 Arbeitstagen pro Jahr die tatsächlich geleisteten Arbeitstage zu Grunde gelegt. Jede im Betrieb beschäftigte und nicht entlohnte Arbeitskraft wird so einzeln bewertet.

Tabelle

Der **Zinsansatz für das Eigenkapital** (=Aktiva minus Fremdkapital) (Spalte 955) wird mit 3,5% angesetzt und stellt jenen Betrag dar, den das eingesetzte Eigenkapital abwerfen sollte.

Die **Vermögensrente** (Spalte 960) stellt die tatsächliche Verzinsung des im Betrieb investierten Eigenkapitals dar; sie errechnet sich aus den Einkünften aus Land- und Forstwirtschaft abzüglich des Lohnansatzes für nicht entlohnte Arbeitskräfte. Dieser Wert ist im Allgemeinen negativ.

Der **Arbeitsverdienst** (Spalte 965) ergibt sich durch die Verminderung der Einkünfte aus Land- und Forstwirtschaft um den Zinsansatz für das Eigenkapital und bezieht sich ausschließlich auf die nicht entlohnten Arbeitskräfte. Im Großen und Ganzen ist der Arbeitsverdienst der nicht entlohnten Arbeitskräfte sehr bescheiden, was auf die unbefriedigende Rentabilitätslage der Betriebe zurückzuführen ist.

Das **Besatzvermögen in Euro je bAK** (Spalte 970) lässt erkennen, dass der Arbeitsplatz in der Land- und Forstwirtschaft zu den kapitalintensivsten gehört.

Monatliche Bruttolohnansätze für das Jahr 2012 ¹⁾			Tab. C11
	2011	2012	Veränd. in %
Lehrlinge	753	780	3,6
Gewöhnlicher Lohn	1.483	1.553	3,4
Facharbeiterlohn	1.675	1.733	3,4
Meisterlohn	1.800	1.862	3,3
Betriebsleiterzuschlag (je 100 € GSO)	14	14	.
Gartenbauzuschlag (je 100 Ar Gartenbauzuschlag)	23	23	.

1) für Betriebsleiter und Familienmitglieder (inkl. Sonderzahlungen)

Der **Rentabilitätskoeffizient** (Spalte 980) stellt das Verhältnis zwischen Ist- und Solleinkommen dar. Das Solleinkommen sind die Einkünfte aus Land- und Forstwirtschaft. Das Solleinkommen errechnet sich aus dem Lohnansatz zuzüglich dem Zinsansatz für das eingesetzte Eigenkapital (3,5%). Wenn der Rentabilitätskoeffizient den Wert 1,00 übersteigt, liegt das tatsächliche Einkommen über dem theoretischen Solleinkommen.

Die **Einkünfte aus Land- und Forstwirtschaft in Prozent des Ertrages** (Spalte 985) stellen jenen Anteil des Ertrages dar, der den nicht entlohnten Arbeitskräften als Einkünfte aus Land- und Forstwirtschaft verbleibt.

D. Tabellenteil

Teil DI

Die Buchführungsergebnisse landwirtschaftlicher Betriebe innerhalb der Betriebsformen, Produktionsgebiete, im Durchschnitt aller Betriebe, Bergbauern und benachteiligten Gebieten sowie Auswertungsgruppen nach Bundesländern, konventionell bzw. biologisch wirtschaftenden Betriebe und sozioökonomische Gliederung im Jahr 2012

Ausgewertete Gruppen in Teil DI

Der erste Block der Tabellen umfasst die Betriebsformen entsprechend dem Streuungsplan nach dem Standardoutput (SO) und der Agrarstrukturerhebung (AS) 2010.

Danach folgen die Ergebnisse für alle freiwillig buchführenden Betriebe im Jahr 2012 und 2011.

Eine wichtige Gruppierung stellt nach wie vor die Einteilung nach Hauptproduktionsgebieten dar, die im zweiten Block dargestellt ist.

Für Österreich sind schließlich die Ergebnisse der Bergbaubetriebe aufgrund ihres hohen Anteiles von Interesse. Daher werden anschließend die Nichtbergbauern- und die Bergbauernergebnisse (insgesamt und nach BHK-Punkte-Gruppen gegliedert) angeführt.

Im nächsten Block folgt die Darstellung der Bundesländer.

Im vorletzten Block sind die Biobetriebe nach der Definition der LBG im Vergleich zu den konventionellen Betrieben

ausgewiesen. Nach dieser Definition werden jene Betriebe als Biobetriebe gezählt, die sich bereits im Vorjahr als Biobetriebe deklariert hatten. Biobetriebe im ersten Jahr werden folglich nicht in diese Auswertung einbezogen.

Der letzte Block zeigt die Sozioökonomische Gliederung nach Anteilen der verschiedenen Einkunftsarten am Gesamteinkommen. Die erste Unterscheidung teilt die Betriebe in zwei Gruppen: Betriebe mit überwiegend Einkünften aus Land- und Forstwirtschaft und Betriebe mit überwiegend außerlandwirtschaftlichen Einkommen.

Die Betriebe mit überwiegend außerlandwirtschaftlichen Einkommen werden in zwei große Gruppen unterteilt: Betriebe mit Erwerbs- und Kapitaleinkommen und Betriebe mit Sozialtransfer.

Hinweis:

Die Berechnungen der dargestellten Zahlen werden mit allen Kommastellen durchgeführt.

Durch die Formatierung der dargestellten Zahlen in den Tabellen können jedoch Rundungsdifferenzen entstehen.

Anzahl, Seehöhe, Einheitswert, Standardoutput und Größe der Erhebungsbetriebe

Tabelle DI-1

	Erhebungs- betriebe	Betriebe in Grundge- samtheit	See- höhe	Gesamt- einheits- wert	Landw. Hektar- satz	Forstw. Hektar- satz	Gesamt- Standard- Output aktuell	Gesamt- fläche	Red. landw. genutzte Fläche (RLF)	Kultur- fläche
	Anzahl	Anzahl	Meter	Euro	Euro	Euro	Euro	ha	ha	ha
	1	2	3	4	5	6	7	10	11	12
Betriebsformen										
Marktfruchtbetriebe.....	281	11.848	298	50.200	1.126	168	45.800	48,77	44,11	48,34
Dauerkulturbetriebe.....	212	10.186	296	20.200	972	140	74.600	16,37	12,77	16,03
Futterbaubetriebe.....	1.055	49.822	691	12.600	494	166	45.100	43,40	21,05	42,12
Veredelungsbetriebe.....	226	7.505	361	31.600	1.060	183	143.800	34,09	27,48	33,59
Lw. Gemischtbetriebe.....	262	9.068	435	32.700	903	168	56.100	44,99	33,14	43,97
Forstbetriebe.....	165	11.228	830	13.500	325	160	28.200	81,59	17,54	78,35
Alle Betriebe 2012.....	2.201	99.657	571	21.200	713	163	54.700	45,02	24,13	43,80
Alle Betriebe 2011.....	2.205	99.657	565	21.100	713	163	54.200	44,37	24,12	43,20
Produktionsgebiete										
Hochalpengebiet.....	310	18.636	950	7.100	298	132	33.100	68,68	16,73	64,42
Voralpengebiet.....	160	7.779	591	11.800	387	131	41.900	48,58	21,78	47,72
Alpenostrand.....	273	13.917	759	14.000	376	182	40.500	55,17	21,07	54,44
Wald- und Mühlviertel.....	297	12.860	611	15.000	496	184	49.300	36,32	26,13	35,88
Kärntner Becken.....	86	3.928	583	22.500	775	199	53.900	46,78	23,12	45,96
Alpenvorland.....	427	16.430	405	28.100	1.035	246	72.500	30,88	25,63	30,46
Sö. Flach- und Hügelland.....	243	11.533	354	16.900	807	148	66.300	23,77	16,53	23,44
Nö. Flach- und Hügelland.....	405	14.574	219	51.900	1.175	119	78.700	43,14	40,62	42,72
Bergbauernbetriebe und benachteiligte Gebiete (gem R 75/268/EWG Art.3 Abs. 3-5)										
Nichtbergbauernbetriebe.....	1.182	47.202	349	33.000	1.041	180	70.800	36,85	28,48	36,31
Alle Bergbauernbetriebe.....	1.019	52.456	772	10.600	366	158	40.300	52,37	20,22	50,54
davon BHKP-Gr 1.....	345	15.737	591	14.600	552	163	47.700	42,16	22,02	40,92
BHKP-Gr 2.....	445	21.646	735	10.600	339	162	42.000	51,12	21,46	49,85
BHKP-Gr 3.....	163	9.644	965	7.600	194	159	33.800	70,89	18,75	68,14
BHKP-Gr 4.....	66	5.428	1.100	3.700	105	130	23.700	54,10	12,65	49,93
Berggebiet (Abs.3).....	1.116	56.559	752	11.800	421	161	42.200	52,79	19,90	50,95
Sonst. Ben. Gebiete (Abs.4).....	178	6.638	401	30.200	752	178	68.900	41,41	35,02	40,99
Kleine Gebiete (Abs.5).....	220	11.046	392	14.300	722	157	58.800	22,64	15,83	22,27
Bundesländer										
Burgenland.....	99	3.656	231	43.500	823	111	82.200	47,95	43,67	47,47
Kärnten.....	206	11.072	780	14.500	505	169	40.500	65,54	19,63	61,94
Niederösterreich.....	769	31.342	406	31.500	862	144	60.800	41,57	31,86	41,08
Oberösterreich.....	422	17.476	512	22.500	822	186	62.300	33,52	24,19	32,98
Salzburg.....	110	6.135	853	10.000	473	123	36.200	66,82	19,67	65,24
Steiermark.....	442	21.286	592	14.100	526	181	55.500	40,82	16,71	39,60
Tirol.....	109	6.852	961	5.400	315	122	31.500	51,07	13,58	48,52
Vorarlberg.....	44	1.837	737	9.300	339	224	50.700	36,99	20,37	35,75
Vergleich von konventionell und biologisch wirtschaftenden Betrieben										
Betriebe (>1/3) Forst konventionell.....	88	5.838	806	15.300	391	171	29.200	82,73	16,00	78,26
biologisch.....	77	5.390	855	11.600	255	145	27.000	80,34	19,22	78,44
Futterbaubetriebe konventionell.....	716	30.604	656	13.900	545	169	51.200	41,19	21,54	40,07
biologisch.....	339	19.218	746	10.500	413	163	35.500	46,91	20,26	45,37
Marktfruchtbetriebe konventionell.....	239	9.947	297	51.000	1.153	166	48.400	48,19	43,52	47,75
biologisch.....	42	1.902	302	46.000	988	171	32.700	51,76	47,18	51,39
Biobetriebe alle.....	554	30.706	688	15.000	505	155	37.000	51,97	22,72	50,49
konventionelle Betriebe alle.....	1.647	68.951	520	24.000	805	169	62.700	41,92	24,76	40,82
Sozioökonomische Gliederung										
überw. Land- und Forstw. Einkünfte...	1.469	50.232	559	31.000	777	171	80.500	57,84	32,99	56,42
überw. außerw. Einkommen.....	732	49.425	584	11.300	598	151	28.600	31,99	15,13	30,97
Erwerbs- u. Kapitaleinkommen.....	547	36.932	585	11.100	601	151	28.600	30,37	15,01	29,49
Sozialtransfer.....	185	12.493	580	11.700	587	151	28.600	36,77	15,49	35,37

Flächenausstattung in Hektar je Betrieb

Tabelle DI-2

Wald	Landwirtschaftlich genutzte Fläche (LF)									zuegepachtete LF		Getreide				
	insg.	davon								insg.	davon Ackerland	davon				
		Ackerland	Grünland			Obst-anlagen	Wein-land	sonst. Flächen	Weich-weizen			Hart-weizen	Roggen	Winter-gerste	Sommer-gerste	
			intensiv	extensiv (inkl. Almen)	reduz. Grün-land											
13	14	15	16	17	18	19	20	21	25	26	30	31	32	33	34	35
Betriebsformen																
3,95	44,39	42,75	1,16	0,15	1,24	0,04	0,06	0,02	18,40	17,84	27,39	12,65	0,83	1,35	1,35	2,97
2,99	13,05	7,49	0,37	0,17	0,43	1,70	3,12	0,01	4,45	2,98	4,63	2,17	0,08	0,30	0,11	0,83
13,12	28,99	6,54	12,82	9,35	14,49	-	-	0,02	7,08	1,98	2,53	0,48	-	0,30	0,37	0,27
5,59	28,00	25,64	1,68	0,25	1,77	0,05	0,01	0,02	10,17	9,55	20,65	4,22	0,02	0,15	3,81	0,69
8,30	35,67	26,96	4,98	2,87	5,51	0,18	0,45	0,02	14,21	11,45	16,50	6,03	0,18	1,12	1,31	1,90
48,55	29,80	2,94	11,66	14,52	14,55	0,05	-	0,01	2,58	0,31	1,13	0,03	-	0,19	0,12	0,10
13,98	29,82	13,83	8,48	6,63	9,71	0,21	0,37	0,02	8,53	5,21	8,18	2,83	0,13	0,48	0,78	0,81
13,70	29,50	13,86	8,45	6,42	9,66	0,20	0,38	0,02	8,49	5,27	8,09	2,88	0,13	0,44	0,78	0,85
Produktionsgebiete																
23,50	40,93	1,10	10,69	28,79	15,60	0,02	-	0,01	5,21	0,25	0,11	0,01	-	0,01	0,01	0,03
24,00	23,72	1,57	19,66	2,13	20,19	0,01	-	0,01	5,92	0,64	0,65	0,15	-	0,03	0,11	0,03
28,10	26,35	7,07	12,35	6,41	13,85	0,13	-	0,02	6,66	2,89	2,61	0,74	-	0,36	0,20	0,24
9,34	26,54	16,66	9,38	0,12	9,43	0,01	0,01	0,02	7,93	4,80	8,26	1,11	-	1,88	0,47	1,33
21,61	24,35	15,53	7,09	1,56	7,48	0,06	0,01	0,03	7,16	3,89	9,38	0,43	-	0,25	1,09	0,80
4,29	26,17	17,33	8,12	0,31	8,22	0,05	0,02	0,01	8,18	4,79	11,19	3,55	-	0,11	2,46	0,11
6,45	16,99	12,33	2,76	0,13	2,80	1,17	0,20	0,01	7,30	5,70	7,93	1,47	-	0,14	0,50	0,25
1,93	40,79	37,41	0,51	0,25	0,60	0,26	2,33	0,03	18,25	17,01	24,22	12,32	0,86	0,94	1,18	3,56
Bergbauernbetriebe und benachteiligte Gebiete (gem R 75/268/EWG Art.3 Abs. 3-5)																
6,51	29,79	23,49	3,55	1,36	3,80	0,39	0,77	0,02	11,40	9,45	14,95	5,84	0,27	0,48	1,46	1,40
20,71	29,83	5,14	12,92	11,35	15,02	0,04	-	0,01	5,95	1,39	2,08	0,13	-	0,48	0,17	0,29
14,53	26,40	8,83	12,18	5,02	13,10	0,06	0,01	0,02	7,01	2,28	3,95	0,34	-	0,69	0,43	0,56
21,50	28,35	5,76	14,09	8,12	15,67	0,02	-	0,01	6,53	1,67	2,13	0,08	-	0,64	0,09	0,28
28,80	39,34	0,58	13,67	24,46	18,13	0,04	-	0,01	4,54	0,09	0,08	-	-	0,02	0,01	0,02
21,07	28,86	0,10	9,05	19,42	12,43	0,11	-	0,02	3,08	0,01	-	-	-	-	-	-
21,30	29,65	5,73	11,92	11,53	14,04	0,07	0,05	0,02	5,92	1,60	2,55	0,21	-	0,41	0,24	0,32
5,78	35,21	27,55	6,32	0,11	6,36	0,11	0,94	0,04	15,35	12,59	16,27	6,56	0,04	1,61	1,07	1,58
5,99	16,28	9,68	5,03	0,14	5,08	0,89	0,17	0,01	5,64	3,56	5,74	0,72	-	0,13	0,78	0,20
Bundesländer																
3,31	44,16	37,97	2,84	0,61	3,09	0,46	2,13	0,02	27,39	24,04	23,64	12,08	0,78	1,55	0,91	0,96
28,68	33,26	7,76	9,16	16,18	11,81	0,02	-	0,03	5,93	2,06	3,85	0,21	-	0,12	0,47	0,36
8,96	32,12	24,18	6,59	0,27	6,69	0,11	0,85	0,02	11,76	9,19	14,78	6,11	0,31	1,07	0,99	2,10
8,09	24,89	13,92	10,18	0,21	10,24	-	-	0,01	6,85	3,70	8,25	2,19	-	0,27	1,84	0,24
19,74	45,51	1,06	12,84	31,54	18,62	-	-	-	4,42	0,12	0,21	0,02	-	0,01	0,01	0,05
19,38	20,22	6,53	8,25	4,01	9,35	0,70	0,11	0,01	5,16	2,49	3,59	0,28	-	0,10	0,26	0,13
14,69	33,83	0,74	9,46	23,53	12,77	0,05	-	0,01	4,93	0,13	0,03	0,01	-	-	-	0,01
3,93	31,82	0,99	16,15	14,68	19,37	-	-	0,01	14,01	0,71	0,32	-	-	-	-	-
Vergleich von konventionell und biologisch wirtschaftenden Betrieben																
50,83	27,44	3,72	9,62	13,41	12,26	-	-	0,02	2,09	0,37	1,56	0,04	-	0,16	0,22	0,16
46,09	32,36	2,09	13,87	15,74	17,02	0,09	-	0,01	3,11	0,25	0,67	0,02	-	0,23	-	0,02
12,42	27,65	8,04	12,20	7,17	13,49	-	-	0,02	7,70	2,53	3,19	0,69	-	0,27	0,56	0,39
14,24	31,14	4,15	13,83	12,82	16,10	0,01	-	0,01	6,10	1,10	1,47	0,14	0,01	0,36	0,07	0,09
3,94	43,81	42,41	0,91	0,16	0,99	0,03	0,07	0,02	18,01	17,53	27,96	13,23	0,98	0,79	1,51	3,34
4,02	47,37	44,50	2,48	0,13	2,54	0,09	0,01	0,04	20,44	19,45	24,41	9,61	0,04	4,25	0,53	1,07
18,17	32,33	8,41	11,90	11,37	13,99	0,12	0,17	0,01	7,13	2,90	4,01	1,12	0,01	0,74	0,17	0,19
12,12	28,70	16,24	6,96	4,51	7,80	0,24	0,46	0,02	9,16	6,24	10,03	3,60	0,18	0,36	1,05	1,09
Sozioökonomische Gliederung																
17,02	39,39	20,49	10,27	7,46	11,69	0,29	0,49	0,02	12,77	8,45	12,37	4,50	0,23	0,62	1,19	1,12
10,89	20,08	7,06	6,66	5,77	7,69	0,12	0,24	0,01	4,23	1,91	3,91	1,14	0,03	0,34	0,36	0,50
10,31	19,17	6,94	6,78	4,84	7,70	0,14	0,23	0,01	4,08	1,83	3,79	1,04	0,02	0,37	0,35	0,45
12,60	22,76	7,43	6,27	8,52	7,68	0,07	0,29	0,02	4,66	2,17	4,29	1,44	0,03	0,23	0,37	0,66

Flächenausstattung in Hektar je Betrieb

Tabelle DI-3

	Getreide					Körner- erbse	Acker- bohne und sonst. Hülsen- früchte	Soja	Ölraps	Öl- sonnen- blumen	Ölkürbis	Sonst. Öl- früchte
	davon											
	Hafer	Ge- menge und Triticale	Körner- mais	Körner- mais- silage/ CCM	Sonst. Körner- früchte							
36	37	38	39	40	41	42	43	44	45	46	47	
Betriebsformen												
Marktfruchtbetriebe.....	0,37	0,47	4,88	0,71	0,89	0,37	0,32	1,70	2,22	1,07	0,73	0,27
Dauerkulturbetriebe.....	-	0,14	0,65	0,05	0,23	0,13	0,06	0,03	0,31	0,42	0,27	0,10
Futterbaubetriebe.....	0,17	0,60	0,22	0,04	0,04	0,03	0,03	0,06	0,10	0,02	0,03	0,01
Veredelungsbetriebe.....	0,28	0,73	3,75	6,69	0,14	0,07	0,09	0,53	1,26	0,06	0,75	0,03
Lw. Gemischtbetriebe.....	0,51	0,98	2,61	0,82	0,40	0,29	0,26	0,59	1,54	0,50	0,91	0,13
Forstbetriebe.....	0,11	0,17	0,24	-	0,09	-	-	0,10	-	0,05	0,06	-
Alle Betriebe 2012.....	0,21	0,54	1,30	0,69	0,21	0,10	0,09	0,34	0,58	0,24	0,28	0,06
Alle Betriebe 2011.....	0,21	0,58	1,20	0,63	0,19	0,12	0,08	0,37	0,55	0,27	0,30	0,06
Produktionsgebiete												
Hochalpengebiet.....	0,02	0,02	-	0,01	-	-	-	-	-	-	-	-
Voralpengebiet.....	0,04	0,15	0,01	-	0,04	-	0,02	-	-	0,05	-	-
Alpenostrand.....	0,20	0,42	0,17	0,07	0,18	0,07	0,02	0,13	0,14	0,08	0,07	0,02
Wald- und Mühlviertel.....	0,78	1,90	0,19	0,07	0,29	0,14	0,17	0,01	0,64	-	0,20	0,12
Kärntner Becken.....	0,21	0,77	3,40	1,38	0,17	0,15	-	1,38	-	0,16	0,07	-
Alpenvorland.....	0,31	0,63	2,19	1,41	0,10	0,01	0,18	0,60	0,94	0,06	0,07	0,06
Sö. Flach- und Hügelland.....	0,04	0,13	2,11	2,78	0,27	0,04	0,03	0,75	0,21	0,03	1,34	-
Nö. Flach- und Hügelland.....	0,05	0,46	3,51	0,41	0,59	0,43	0,22	0,55	2,04	1,38	0,48	0,25
Bergbauernbetriebe und benachteiligte Gebiete (gem R 75/268/EWG Art.3 Abs. 3-5)												
Nichtbergbauernbetriebe.....	0,20	0,51	2,66	1,41	0,37	0,19	0,17	0,68	1,12	0,48	0,56	0,11
Alle Bergbauernbetriebe.....	0,22	0,55	0,08	0,04	0,06	0,03	0,02	0,03	0,09	0,01	0,02	0,02
davon BHKP-Gr 1.....	0,29	1,11	0,25	0,08	0,07	0,03	0,05	0,10	0,25	0,03	0,05	0,04
BHKP-Gr 2.....	0,31	0,53	0,02	0,03	0,08	0,05	0,02	-	0,05	0,01	-	0,03
BHKP-Gr 3.....	0,01	0,03	-	-	-	-	-	-	-	-	-	-
BHKP-Gr 4.....	-	-	-	-	-	-	-	-	-	-	-	-
Berggebiet (Abs.3).....	0,20	0,50	0,29	0,19	0,07	0,04	0,03	0,10	0,10	0,02	0,04	0,02
Sonst. Ben. Gebiete (Abs.4).....	0,58	1,34	1,95	0,52	0,81	0,39	0,28	0,78	1,77	0,32	0,64	0,09
Kleine Gebiete (Abs.5).....	0,09	0,45	1,26	1,78	0,17	0,04	0,05	0,29	0,07	0,04	0,54	0,04
Bundesländer												
Burgenland.....	0,58	0,36	4,53	0,66	1,19	0,59	0,20	2,40	2,95	0,86	0,36	0,20
Kärnten.....	0,12	0,38	1,29	0,52	0,06	0,07	-	0,53	-	0,06	0,02	-
Niederösterreich.....	0,33	0,90	1,77	0,49	0,35	0,22	0,19	0,28	1,07	0,61	0,32	0,15
Oberösterreich.....	0,35	0,88	1,33	0,82	0,10	0,02	0,12	0,46	0,78	0,01	0,03	0,06
Salzburg.....	0,03	0,08	-	-	-	-	-	-	-	-	-	-
Steiermark.....	0,02	0,16	0,95	1,42	0,13	0,01	0,02	0,10	-	0,02	0,71	-
Tirol.....	-	-	-	-	-	-	-	-	-	-	-	-
Vorarlberg.....	0,05	0,05	-	0,21	0,01	-	-	-	-	-	-	-
Vergleich von konventionell und biologisch wirtschaftenden Betrieben												
Betriebe (>1/3) Forst konventionell.....	0,09	0,25	0,45	0,01	-	-	-	0,15	-	0,09	0,05	-
biologisch.....	0,12	0,09	-	-	0,19	-	-	0,04	-	-	0,07	0,01
Futterbaubetriebe konventionell.....	0,15	0,70	0,33	0,06	0,01	0,03	0,02	0,09	0,16	0,03	0,05	0,02
biologisch.....	0,20	0,46	0,03	-	0,10	0,03	0,06	-	-	0,01	-	0,01
Marktfruchtbetriebe konventionell.....	0,25	0,32	5,31	0,85	0,36	0,22	0,04	1,65	2,60	1,19	0,61	0,21
biologisch.....	1,01	1,26	2,67	-	3,59	1,15	1,80	1,96	0,19	0,48	1,36	0,60
Biobetriebe alle.....	0,28	0,64	0,30	0,01	0,50	0,14	0,24	0,22	0,02	0,05	0,22	0,07
konventionelle Betriebe alle.....	0,17	0,49	1,75	0,99	0,08	0,09	0,02	0,39	0,83	0,32	0,30	0,06
Sozioökonomische Gliederung												
überw. Land- und Forstw. Einkünfte.....	0,24	0,74	2,04	1,18	0,26	0,11	0,12	0,51	0,91	0,34	0,37	0,08
überw. außerlw. Einkommen.....	0,17	0,32	0,55	0,19	0,16	0,10	0,05	0,16	0,24	0,13	0,18	0,05
Erwerbs- u. Kapitaleinkommen.....	0,19	0,34	0,48	0,20	0,15	0,11	0,07	0,16	0,23	0,12	0,18	0,05
Sozialtransfer.....	0,11	0,26	0,74	0,16	0,17	0,07	0,02	0,16	0,28	0,17	0,18	0,04

Flächenausstattung in Hektar je Betrieb

Tabelle DI-4

Handels- gew. und Sämerei Faser- flachs u. -hanf	Feld- gemüse inkl. Ananas- erd- beeren	gärtner. Gemüse- und Blumen- bau	Erd- äpfel	Zucker- rüben	Feldfutterbau als Hauptfrucht						Energie- pflanzen	Brache		Industrie- pflanzen auf geförd. Brache	Sonst. Acker- fläche
					insges.	davon						insg.	davon KPA- ge- fördert		
						Silo- und Grünmais u. Getr.- silage	Klee u. Klee gras	Lu zerne	Wechsel- wiese, -weide, Egart	Sonst. Futter- pflanzen					
48	49	50	51	52	60	61	62	63	64	65	66	67	68	69	80
Betriebsformen															
0,38	0,54	0,03	0,92	2,84	1,72	0,06	0,53	0,45	0,29	0,10	1,29	1,94	-	0,05	0,17
0,06	0,01	-	0,05	0,22	0,46	0,03	0,06	0,26	0,05	0,04	0,08	0,54	-	0,05	0,14
0,02	-	-	0,05	0,03	3,52	1,09	1,11	0,07	1,16	0,09	0,04	0,08	-	-	0,01
0,12	0,01	-	0,14	0,62	0,60	0,09	0,17	0,06	0,18	0,02	0,30	0,40	-	0,12	0,09
0,26	0,08	-	0,65	1,02	3,13	0,83	0,96	0,42	0,79	0,07	0,75	0,85	-	0,12	0,06
0,01	-	-	-	-	1,30	0,14	0,34	-	0,71	0,06	0,33	0,10	-	-	0,01
0,09	0,07	-	0,20	0,52	2,49	0,65	0,76	0,16	0,78	0,08	0,32	0,45	-	0,03	0,05
0,09	0,07	-	0,21	0,49	2,47	0,65	0,76	0,18	0,77	0,07	0,33	0,45	0,02	0,03	0,06
Produktionsgebiete															
-	-	-	0,03	-	0,94	0,16	0,07	0,02	0,68	0,01	-	0,01	-	-	-
-	-	-	-	-	0,78	0,22	0,18	0,01	0,35	0,01	0,13	0,02	-	-	-
-	-	-	0,01	-	3,70	0,72	1,14	0,03	1,77	0,05	0,05	0,17	-	-	0,04
0,24	0,01	-	0,53	-	5,80	1,23	2,45	0,27	1,35	0,25	0,59	0,32	-	0,11	0,03
0,03	0,08	-	0,12	-	3,74	1,05	0,75	0,10	1,78	0,01	0,95	0,36	-	-	0,03
0,14	0,04	-	0,10	0,65	2,92	1,25	0,97	0,06	0,45	0,14	0,38	0,29	-	-	0,05
0,01	0,08	0,01	0,02	0,11	1,09	0,42	0,26	-	0,35	0,05	0,42	0,45	-	-	0,09
0,26	0,36	0,02	0,74	2,72	1,60	0,35	0,25	0,70	0,15	0,03	0,47	1,79	-	0,12	0,18
Bergbauernbetriebe und benachteiligte Gebiete (gem R 75/268/EWG Art.3 Abs. 3-5)															
0,16	0,15	0,01	0,31	1,09	2,43	0,80	0,60	0,32	0,54	0,07	0,53	0,85	-	0,06	0,09
0,03	-	-	0,12	-	2,55	0,53	0,90	0,02	1,00	0,08	0,12	0,08	-	0,01	0,01
0,08	0,01	-	0,12	-	3,85	1,14	1,45	0,04	1,06	0,11	0,27	0,16	-	0,01	0,02
0,04	-	-	0,19	0,01	3,14	0,45	1,11	0,02	1,46	0,11	0,07	0,08	-	0,01	0,02
-	-	-	0,01	-	0,48	0,01	0,02	0,01	0,44	-	-	-	-	-	-
-	-	-	0,01	-	0,06	-	0,04	-	0,02	-	0,03	-	-	-	-
0,04	0,01	-	0,11	0,02	2,51	0,53	0,77	0,02	1,08	0,07	0,15	0,10	-	0,01	0,01
0,22	0,06	0,01	0,20	0,18	4,95	1,41	1,81	0,62	0,59	0,17	0,58	1,09	0,01	0,23	0,07
0,03	0,06	-	0,04	0,05	2,12	0,75	0,65	0,10	0,56	0,05	0,32	0,36	-	-	0,07
Bundesländer															
0,23	0,16	0,03	0,18	0,67	3,16	0,74	1,25	0,61	0,48	0,08	0,05	2,10	0,01	-	0,23
0,01	0,03	-	0,05	-	2,95	0,75	0,57	0,07	1,50	0,05	0,33	0,17	-	-	0,01
0,17	0,16	0,01	0,56	1,36	3,27	0,79	1,11	0,41	0,73	0,10	0,51	0,84	-	0,10	0,07
0,18	0,01	-	0,05	0,34	3,22	1,15	1,36	-	0,52	0,12	0,39	0,24	-	-	0,05
-	-	-	0,03	-	0,81	0,03	-	-	0,78	-	-	-	-	-	-
0,01	0,04	-	0,02	0,03	1,62	0,38	0,27	-	0,94	0,03	0,23	0,20	-	-	0,06
-	-	-	0,04	-	0,67	0,14	0,07	0,03	0,43	-	-	-	-	-	-
-	-	-	0,04	-	0,63	0,18	0,15	-	0,03	0,28	-	-	-	-	-
Vergleich von konventionell und biologisch wirtschaftenden Betrieben															
0,02	-	-	-	-	1,49	0,26	0,30	-	0,86	0,07	0,35	0,16	-	-	0,02
-	-	-	-	-	1,09	-	0,38	-	0,54	0,04	0,31	0,03	-	-	-
0,03	-	-	0,05	0,06	4,16	1,62	1,16	0,04	1,20	0,12	0,06	0,13	-	-	0,01
0,01	-	-	0,03	-	2,51	0,25	1,01	0,13	1,08	0,04	-	0,01	-	-	0,01
0,18	0,54	0,04	1,01	3,28	0,68	0,05	0,08	0,09	0,25	0,05	1,27	1,89	-	0,06	0,17
1,44	0,52	-	0,44	0,55	7,17	0,10	2,96	2,33	0,51	0,39	1,33	2,21	-	-	0,14
0,16	0,05	-	0,11	0,05	2,76	0,18	1,07	0,42	0,91	0,08	0,18	0,23	-	0,01	0,04
0,06	0,09	-	0,25	0,73	2,37	0,87	0,62	0,05	0,73	0,07	0,37	0,54	-	0,04	0,07
Sozioökonomische Gliederung															
0,14	0,13	-	0,38	0,87	3,36	0,99	0,99	0,23	0,99	0,07	0,40	0,61	-	0,06	0,06
0,05	0,01	-	0,04	0,16	1,60	0,31	0,54	0,09	0,57	0,08	0,21	0,27	-	0,01	0,05
0,05	-	-	0,04	0,17	1,65	0,29	0,57	0,08	0,61	0,09	0,23	0,21	-	0,01	0,05
0,05	0,02	-	0,06	0,13	1,46	0,39	0,43	0,12	0,47	0,05	0,14	0,46	-	-	0,03

Naturalerträge

Tabelle DI-5

	Weichweizen	Hartweizen	Roggen	Wintergerste	Sommergerste	Hafer	Menggetreide und Triticale	Körnermais
	in 100 kg je ha Anbaufläche							
	100	101	102	103	104	105	106	107
Betriebsformen								
Marktfruchtbetriebe.....	38,30	30,32	31,56	43,20	30,60	32,30	28,63	82,66
Dauerkulturbetriebe.....	28,81	27,38	24,90	22,09	26,17	-	28,01	74,91
Futterbaubetriebe.....	49,93	-	41,19	50,57	37,75	37,19	46,20	107,45
Veredelungsbetriebe.....	62,31	45,34	41,40	57,97	47,17	46,59	50,66	115,12
Lw. Gemischtbetriebe.....	38,28	21,08	34,01	44,62	33,00	33,40	36,85	89,20
Forstbetriebe.....	38,11	-	38,84	38,04	41,39	27,12	49,42	112,54
Alle Betriebe 2012.....	41,31	28,18	34,94	50,00	33,02	35,58	42,36	93,45
Alle Betriebe 2011.....	56,87	56,85	38,77	55,36	46,84	41,31	47,62	100,42
Produktionsgebiete								
Hochalpengebiet.....	47,70	-	12,23	69,08	31,66	24,98	47,20	-
Voralpengebiet.....	38,59	-	30,74	44,61	45,61	32,83	37,59	101,84
Alpenostrand.....	35,85	-	34,72	47,11	31,35	24,79	44,20	113,02
Wald- und Mühlviertel.....	36,88	-	37,18	39,48	38,63	33,59	40,89	92,32
Kärntner Becken.....	58,27	-	53,21	52,44	53,47	38,83	53,01	113,62
Alpenvorland.....	65,19	-	42,94	58,09	44,45	48,25	52,97	109,52
Sö. Flach- und Hügelland.....	53,37	-	38,80	60,07	36,20	38,71	48,94	99,33
Nö. Flach- und Hügelland.....	32,84	29,06	28,95	31,82	29,27	32,20	26,68	72,86
Bergbauernbetriebe und benachteiligte Gebiete (gem R 75/268/EWG Art.3 Abs. 3-5)								
Nichtbergbauernbetriebe.....	41,15	28,58	31,75	50,75	31,38	38,81	43,17	92,83
Alle Bergbauernbetriebe.....	45,23	-	37,81	43,65	38,88	32,78	43,00	107,79
davon BHKP-Gr 1.....	43,81	-	41,86	45,37	40,65	38,44	43,93	105,17
BHKP-Gr 2.....	42,42	-	35,38	40,83	37,63	29,35	40,31	89,10
BHKP-Gr 3.....	-	-	37,70	28,34	26,55	60,56	36,86	-
BHKP-Gr 4.....	-	-	-	-	-	-	-	-
Berggebiet (Abs.3).....	49,53	-	38,39	48,67	40,92	32,33	43,60	111,33
Sonst. Ben. Gebiete (Abs.4).....	39,87	20,12	33,78	45,44	36,40	30,89	42,34	88,47
Kleine Gebiete (Abs.5).....	51,15	-	39,99	52,24	29,71	40,79	44,30	97,69
Bundesländer								
Burgenland.....	38,32	25,08	24,36	40,93	34,30	23,30	31,40	78,85
Kärnten.....	53,92	-	46,69	51,89	52,15	34,17	51,72	114,14
Niederösterreich.....	36,14	30,13	34,76	41,11	30,78	32,71	37,68	85,31
Oberösterreich.....	67,82	-	45,52	58,28	44,55	46,94	49,90	105,11
Salzburg.....	44,62	-	25,65	37,25	42,00	36,97	47,32	-
Steiermark.....	51,58	-	41,67	59,40	39,49	29,50	47,50	98,68
Tirol.....	63,44	-	-	-	31,60	-	-	-
Vorarlberg.....	-	-	-	-	-	52,86	61,06	-
Vergleich von konventionell und biologisch wirtschaftenden Betrieben								
Betriebe (>1/3) Forst konventionell.....	37,27	-	51,47	39,90	45,73	35,84	52,07	115,44
biologisch.....	38,35	-	28,06	-	34,82	22,68	37,77	-
Futterbaubetriebe konventionell.....	52,83	-	46,80	51,75	37,19	43,48	49,71	111,95
biologisch.....	29,13	17,14	33,08	33,67	36,96	30,02	35,78	81,83
Marktfruchtbetriebe konventionell.....	39,95	30,54	39,40	44,44	31,28	36,62	27,67	85,66
biologisch.....	26,48	6,37	24,16	23,43	18,38	26,31	29,78	50,18
Biobetriebe alle.....	26,19	35,64	26,79	28,31	26,35	27,58	34,11	54,97
konventionelle Betriebe alle.....	43,31	28,53	42,81	51,65	33,42	43,30	47,64	96,14
Sozioökonomische Gliederung								
überw. Land- und Forstw. Einkünfte....	42,09	29,06	35,74	51,04	33,81	38,40	43,52	92,84
überw. außerlw. Einkommen.....	37,94	19,73	33,23	46,96	30,87	33,52	41,86	95,42
Erwerbs- u. Kapitaleinkommen.....	38,46	26,49	33,36	47,58	31,71	33,02	41,60	97,52
Sozialtransfer.....	36,71	25,85	35,69	47,74	28,60	36,30	43,04	93,56

Naturalerträge
Preise für verkaufte Produkte

Tabelle DI-6

Körner- erbse	Acker- bohne	Soja	Ölrap s	Sonnen- blume	Öl- kürbis Kerne	Speise Erd- äpfel	Zucker- rübe	Wein	Milch kg je Kuh und Jahr	geborene Ferkel je Zuchtsau u. Jungz. Stück / Jahr	Holz- ein- schlag fm / Betrieb	Tabelle DI-6		
												Weich- weizen	Hart- weizen	Roggen
in 100 kg je ha Anbaufläche									hl/ha WLE			Euro je 100 kg		
108	109	110	111	112	113	114	115	120	130	135	145	150	151	152
Betriebsformen														
6,67	15,63	26,36	23,60	21,26	7,20	327,71	614,74	145,50	-	-	47,70	23,56	28,06	23,96
5,38	4,85	23,16	14,95	24,18	3,90	170,62	553,54	44,88	2.368	14,40	27,70	24,27	30,44	21,85
18,14	15,61	26,93	24,68	26,27	5,16	213,66	808,63	-	6.690	19,30	103,60	21,62	39,49	22,16
16,19	32,43	30,58	34,65	20,79	5,86	219,11	796,70	32,00	6.619	20,80	62,00	21,44	26,82	23,84
9,14	19,60	24,58	23,23	22,82	5,43	292,85	641,73	46,29	6.963	19,50	71,50	23,58	26,34	21,31
-	-	31,52	-	15,50	5,12	-	-	-	6.099	12,00	302,90	26,08	-	25,35
9,64	18,65	26,77	24,96	21,77	5,80	297,22	632,51	46,41	6.673	20,70	105,60	23,29	28,13	22,89
21,09	28,72	26,79	29,64	25,72	5,91	365,11	757,35	60,39	6.494	21,00	129,50	18,73	23,98	20,85
Produktionsgebiete														
-	-	-	-	-	-	244,14	-	-	6.189	17,70	124,30	52,02	-	-
-	16,36	-	-	26,81	-	-	-	-	6.749	21,00	155,50	22,25	-	23,47
9,43	7,15	24,43	25,64	19,63	5,52	238,06	-	-	7.053	19,90	228,60	22,39	-	23,80
11,97	9,97	27,00	22,82	-	4,98	257,08	-	69,00	6.548	20,40	100,80	26,29	-	22,23
32,93	-	30,44	-	17,79	7,40	354,74	-	-	7.228	17,00	153,20	24,68	-	25,11
18,91	29,07	29,77	34,97	25,46	6,45	329,46	782,37	75,00	6.828	22,00	57,10	21,29	-	24,24
12,15	19,12	26,66	29,00	22,51	5,35	343,34	580,96	43,11	7.070	19,50	65,90	21,72	-	23,83
5,91	8,41	21,25	20,01	22,09	7,37	313,24	597,50	45,83	6.202	19,40	14,90	24,27	28,12	22,95
Bergbauernbetriebe und benachteiligte Gebiete (gem R 75/268/EWG Art.3 Abs. 3-5)														
8,62	18,59	26,99	25,04	22,25	5,94	305,01	634,90	45,51	6.896	20,80	61,70	23,29	28,13	23,93
11,90	15,28	25,89	25,21	31,70	4,76	266,84	-	-	6.592	20,10	145,00	23,24	-	21,63
10,66	19,48	25,89	24,74	23,17	6,33	241,61	-	21,00	6.723	19,60	114,00	23,43	-	21,93
12,66	1,62	-	20,01	26,27	-	257,87	455,90	-	6.753	20,60	159,50	22,41	-	21,24
-	-	-	-	-	-	172,57	-	-	6.116	21,20	178,30	-	-	-
-	-	-	-	-	-	157,18	-	-	5.391	21,30	118,10	-	-	-
16,02	15,19	29,73	25,56	21,26	5,09	283,17	747,80	45,60	6.617	20,10	150,40	21,94	-	22,06
7,61	8,81	26,69	24,77	21,00	4,69	208,13	611,30	45,51	6.833	18,10	58,10	23,88	19,49	23,23
11,65	21,59	28,90	39,75	25,31	5,26	344,69	551,14	40,00	6.996	21,10	60,10	23,81	-	24,90
Bundesländer														
5,83	5,21	24,10	26,80	21,04	4,16	310,85	656,48	53,08	7.131	19,40	21,30	22,00	26,05	22,51
31,40	-	29,86	-	19,58	9,19	325,89	-	-	7.202	17,50	186,20	24,30	-	25,01
6,99	13,80	25,24	19,88	22,57	6,85	307,33	610,87	44,04	6.961	20,60	70,50	24,19	28,63	22,70
27,02	28,79	28,89	35,66	13,99	5,86	127,67	794,26	-	6.535	22,10	87,40	21,44	-	21,87
-	-	-	-	-	-	201,90	-	-	6.359	12,00	127,90	-	-	-
7,13	16,18	31,32	-	17,61	5,47	239,78	644,20	43,90	6.742	19,50	151,90	22,00	-	26,88
-	-	-	-	-	-	299,91	-	-	5.947	16,10	82,50	52,01	-	-
-	-	-	-	-	-	178,04	-	-	6.594	13,80	33,30	-	-	-
Vergleich von konventionell und biologisch wirtschaftenden Betrieben														
-	-	34,00	-	16,56	5,35	-	-	-	6.385	-	326,50	19,45	-	26,46
-	-	26,07	-	-	5,01	-	-	-	5.470	4,50	277,30	35,84	-	23,56
20,60	17,42	29,23	25,12	25,36	5,00	261,49	658,21	-	6.931	17,40	99,00	21,00	-	19,91
14,22	13,19	-	-	15,04	-	183,33	-	-	6.072	12,00	110,90	32,89	39,50	26,23
6,14	8,95	27,97	23,98	21,38	8,36	338,68	617,67	169,50	-	-	47,20	22,59	28,06	22,42
7,23	15,99	19,27	1,47	18,09	4,46	188,26	510,94	42,00	-	-	50,40	34,54	-	26,40
8,06	16,92	20,23	22,12	17,21	4,47	169,93	451,79	39,00	6.065	18,50	128,70	34,84	42,54	25,95
9,89	22,78	28,65	24,98	22,40	6,37	334,53	637,42	47,26	6.906	20,70	95,30	22,23	27,70	21,30
Sozioökonomische Gliederung														
10,85	17,67	26,56	26,27	21,97	6,37	309,41	648,31	48,72	6.893	21,10	140,50	23,44	28,02	23,21
7,30	20,33	28,67	20,42	22,63	4,91	166,34	562,08	39,26	5.994	17,60	70,10	22,62	29,33	22,28
7,24	20,16	29,51	20,08	21,36	4,86	175,70	564,03	39,52	6.156	18,20	68,60	22,69	31,74	22,59
7,64	22,26	26,18	20,48	23,90	5,04	138,68	556,46	39,89	5.555	16,50	74,30	22,46	24,64	21,19

Preise für verkaufte Produkte

Tabelle DI-7

	Wintergerste	Sommergerste	Hafer	Körnermais	Erdäpfel		Zucker- rüben	Trauben	Wein	Milch			
	Euro je 100 kg										Euro je kg	Euro je l	Euro je 100 kg
	153	154	155	156	157	158					159	160	161
Betriebsformen													
Marktfruchtbetriebe.....	20,40	20,95	21,47	25,22	15,20	8,91	4,97	0,80	2,01	-			
Dauerkulturbetriebe.....	18,04	20,22	205,64	24,93	40,41	-	5,35	0,89	2,61	31,25			
Futterbaubetriebe.....	19,24	19,58	20,66	18,52	32,41	10,46	4,56	0,85	2,44	34,48			
Veredelungsbetriebe.....	19,15	21,12	16,79	19,25	39,01	8,98	4,54	0,77	4,13	34,56			
Lw. Gemischtbetriebe.....	20,11	20,24	20,20	23,30	19,96	8,37	4,99	0,80	1,95	32,42			
Forstbetriebe.....	21,56	23,25	24,28	18,48	63,81	-	-	-	7,16	35,01			
Alle Betriebe 2012.....	20,08	20,69	21,20	23,11	18,39	8,72	4,93	0,87	2,54	34,39			
Alle Betriebe 2011.....	18,52	17,07	20,39	17,40	16,49	7,05	4,35	0,73	2,49	35,49			
Produktionsgebiete													
Hochalpengebiet.....	-	-	-	10,69	54,59	-	-	-	-	35,85			
Voralpengebiet.....	13,93	29,23	34,09	14,04	87,46	-	-	-	-	35,18			
Alpenostrand.....	18,75	20,86	21,63	18,31	43,87	-	-	-	7,15	33,49			
Wald- und Mühlviertel.....	20,84	20,05	21,50	19,73	19,43	9,18	-	-	3,80	33,90			
Kärntner Becken.....	21,73	22,45	23,15	19,83	43,69	-	-	-	8,66	32,38			
Alpenvorland.....	19,66	20,21	19,34	19,56	34,08	8,46	4,63	0,74	3,63	33,74			
Sö. Flach- und Hügelland.....	20,71	19,85	29,17	25,82	30,97	-	4,57	1,14	4,91	31,98			
Nö. Flach- und Hügelland.....	20,71	20,71	16,67	26,63	14,20	7,65	5,04	0,85	2,41	30,37			
Bergbauernbetriebe und benachteiligte Gebiete (gem R 75/268/EWG Art.3 Abs. 3-5)													
Nichtbergbauernbetriebe.....	20,04	20,71	21,08	23,23	17,84	9,19	4,93	0,87	2,52	33,71			
Alle Bergbauernbetriebe.....	20,73	20,50	21,32	18,50	22,40	8,27	4,57	1,34	7,37	34,61			
davon BHKP-Gr 1.....	20,87	20,55	22,27	18,28	30,64	7,60	-	0,87	7,39	34,51			
BHKP-Gr 2.....	17,74	20,29	20,15	20,28	17,35	8,67	4,57	1,62	7,17	34,42			
BHKP-Gr 3.....	-	-	-	-	67,15	-	-	-	-	34,51			
BHKP-Gr 4.....	-	-	-	-	52,57	-	-	-	-	36,23			
Berggebiet (Abs.3).....	20,24	21,21	21,54	20,86	25,92	8,18	4,57	1,43	5,63	34,74			
Sonst. Ben. Gebiete (Abs.4).....	18,70	19,37	21,22	21,02	24,87	18,64	5,66	0,88	2,78	34,31			
Kleine Gebiete (Abs.5).....	21,44	22,78	36,03	27,83	43,33	-	4,32	1,12	4,12	32,55			
Bundesländer													
Burgenland.....	18,08	19,16	21,50	22,48	18,00	-	4,75	0,75	2,86	33,38			
Kärnten.....	21,18	22,38	21,19	19,73	43,76	-	-	-	8,66	33,94			
Niederösterreich.....	20,21	20,69	20,71	23,50	15,71	8,85	4,99	0,90	2,36	33,26			
Oberösterreich.....	19,92	19,29	20,60	21,17	53,96	7,53	4,64	-	-	34,14			
Salzburg.....	-	-	-	-	56,66	-	-	-	-	35,79			
Steiermark.....	21,51	20,41	29,02	28,51	32,55	-	4,61	1,14	4,89	33,90			
Tirol.....	-	-	-	-	52,51	-	-	-	-	35,99			
Vorarlberg.....	-	-	50,69	-	65,11	-	-	-	-	36,60			
Vergleich von konventionell und biologisch wirtschaftenden Betrieben													
Betriebe (>1/3) Forst konventionell.....	21,56	23,20	24,44	18,48	45,65	-	-	-	7,15	32,84			
biologisch.....	-	23,63	24,17	-	63,94	-	-	-	-	38,69			
Futterbaubetriebe konventionell.....	18,72	19,28	19,50	18,49	27,42	8,03	4,56	0,85	2,46	32,91			
biologisch.....	25,91	24,91	23,36	27,54	55,25	16,20	-	-	-	37,97			
Marktfruchtbetriebe konventionell.....	20,17	20,79	19,25	23,80	14,69	7,47	4,86	0,80	1,79	-			
biologisch.....	26,28	25,56	25,63	47,40	22,94	22,06	9,01	-	6,33	-			
Biobetriebe alle.....	27,62	25,71	25,52	43,29	32,99	21,92	8,82	0,88	2,38	37,99			
konventionelle Betriebe alle.....	19,68	20,50	19,29	22,16	16,38	7,90	4,84	0,87	2,56	32,84			
Sozioökonomische Gliederung													
überw. Land- und Forstw. Einkünfte....	20,50	20,92	21,42	23,99	18,04	8,62	4,91	0,89	2,59	34,90			
überw. außerlw. Einkommen.....	19,08	20,11	20,90	19,86	25,85	9,40	5,03	0,83	2,39	33,55			
Erwerbs- u. Kapitaleinkommen.....	19,19	19,28	21,62	19,76	25,24	11,88	5,10	0,86	2,56	33,32			
Sozialtransfer.....	18,78	21,68	16,56	20,06	28,91	6,99	4,75	0,77	2,01	34,15			

Viehbestand in Stück je Betrieb ¹⁾

Tabelle DI-8

GVE		Rinder							Schweine			Pferde und Fohlen	Schafe und Ziegen	reduz. Gesamt futterfläche ha je Betrieb
insg.	davon eigene	insg.	davon						insg.	davon				
			Milchkühe	Mutter-, Ammenkühe	Kälber bis 3 Monate	weibl. Rinder über 3 Monate	männl. Rinder 3 Mon. - 2 Jahre	männl. Rinder über 2 Jahre		Zucht-sauen	Mast-schweine			
200	201	210	211	212	213	214	215	216	220	221	222	225	230	240
Betriebsformen														
0,48	0,47	0,42	-	0,14	0,04	0,13	0,10	0,01	0,65	-	0,57	-	0,44	2,95
0,50	0,49	0,35	0,05	0,06	0,02	0,10	0,11	0,01	0,96	0,10	0,51	-	1,31	0,90
25,71	25,29	33,25	10,97	3,19	3,12	11,03	4,74	0,20	0,92	0,03	0,75	0,45	5,99	18,09
42,37	42,11	1,06	0,21	0,14	0,09	0,41	0,21	-	379,04	33,95	159,41	0,04	1,65	2,37
14,77	14,44	14,92	2,43	2,52	1,39	3,80	4,64	0,14	28,71	2,15	16,14	0,35	7,12	8,75
14,18	14,05	17,62	1,39	7,12	2,00	4,19	2,49	0,43	0,50	0,01	0,45	0,25	7,25	15,85
19,09	18,82	20,12	5,89	2,66	1,92	6,38	3,12	0,15	31,86	2,78	14,02	0,29	4,77	12,24
19,09	18,82	20,26	5,86	2,72	1,93	6,41	3,19	0,15	30,67	2,63	13,94	0,29	4,67	12,19
Produktionsgebiete														
17,87	17,58	21,66	6,94	3,04	2,16	8,10	1,22	0,20	1,03	0,06	0,68	0,51	5,76	16,55
23,78	22,91	30,58	8,72	4,52	2,92	11,45	2,66	0,31	1,45	0,01	1,23	0,43	2,24	20,98
22,44	22,14	27,96	6,90	5,62	2,73	8,67	3,62	0,42	4,32	0,36	2,01	0,43	7,51	17,57
24,00	23,82	29,34	9,25	3,51	2,90	8,73	4,84	0,11	14,33	1,43	6,09	0,11	8,80	15,37
20,39	19,98	18,33	4,37	3,25	1,74	5,22	3,53	0,22	42,04	3,52	23,90	0,20	7,58	11,64
28,71	28,39	25,02	8,03	1,62	2,25	7,14	5,88	0,10	97,57	8,85	40,10	0,30	4,08	11,19
12,50	12,46	5,99	2,01	0,67	0,56	1,73	0,99	0,03	65,96	4,82	32,63	0,04	2,26	3,89
4,65	4,54	3,17	0,16	0,20	0,21	0,36	2,22	0,02	25,44	2,58	9,58	0,17	0,72	2,20
Bergbauernbetriebe und benachteiligte Gebiete (gem R 75/268/EWG Art.3 Abs. 3-5)														
15,66	15,44	11,81	3,47	0,87	1,05	3,23	3,14	0,05	62,48	5,40	27,67	0,25	2,06	6,29
22,18	21,86	27,59	8,06	4,26	2,71	9,22	3,08	0,26	4,29	0,42	1,74	0,33	7,22	17,61
24,90	24,49	31,07	10,09	3,27	2,85	10,27	4,36	0,23	7,86	0,87	2,27	0,21	7,97	17,05
23,50	23,13	29,34	8,71	4,54	2,87	9,85	3,07	0,30	3,77	0,34	1,91	0,38	7,38	18,85
19,48	19,26	24,36	5,82	5,23	2,63	8,41	1,97	0,30	1,44	0,04	1,15	0,44	4,28	18,60
13,84	13,77	16,43	3,56	4,34	1,82	5,14	1,40	0,17	1,12	0,09	0,59	0,25	9,65	12,49
21,38	21,03	25,62	7,54	3,96	2,53	8,48	2,86	0,25	9,83	0,80	4,94	0,36	6,31	16,60
20,19	20,08	23,43	7,51	1,58	2,05	7,20	5,05	0,04	29,03	2,90	12,30	0,05	2,73	11,35
16,26	16,12	12,88	3,98	1,41	1,18	4,15	2,10	0,06	48,88	4,15	24,66	0,12	6,62	7,26
Bundesländer														
5,99	5,98	5,67	1,84	0,64	0,52	1,60	1,04	0,03	17,37	2,16	4,85	0,07	1,42	6,25
19,43	19,12	21,39	4,76	5,35	2,19	6,55	2,26	0,28	17,03	1,39	9,88	0,37	4,83	14,95
16,09	15,78	17,01	4,46	2,00	1,55	5,11	3,81	0,08	30,63	2,84	13,74	0,22	3,96	9,97
28,01	27,80	28,67	8,70	3,00	2,75	8,55	5,51	0,16	66,78	6,06	25,83	0,14	5,62	13,61
22,09	21,45	26,27	8,03	4,35	2,51	9,75	1,36	0,27	0,45	0,01	0,41	1,19	4,24	19,42
17,83	17,61	17,14	4,95	2,47	1,64	5,50	2,34	0,24	36,58	2,72	17,74	0,31	4,96	10,98
15,92	15,62	18,75	8,07	0,80	1,82	7,19	0,76	0,11	0,84	0,08	0,40	0,20	9,16	13,44
25,99	25,99	32,87	14,06	2,02	3,44	11,90	1,39	0,06	4,40	0,21	2,68	0,17	0,22	20,00
Vergleich von konventionell und biologisch wirtschaftenden Betrieben														
12,93	12,72	16,03	1,81	5,25	1,72	4,22	2,55	0,48	0,59	-	0,55	0,18	7,52	13,76
15,54	15,50	19,36	0,94	9,15	2,30	4,16	2,42	0,39	0,43	0,02	0,36	0,33	6,97	18,11
27,85	27,35	36,84	12,82	1,99	3,34	12,14	6,39	0,16	1,14	0,05	0,89	0,35	5,30	17,76
22,30	22,01	27,55	8,03	5,10	2,78	9,26	2,11	0,27	0,59	0,01	0,54	0,59	7,14	18,61
0,34	0,33	0,29	-	0,06	0,02	0,11	0,10	-	0,68	-	0,59	-	0,06	1,66
1,18	1,18	1,13	-	0,59	0,14	0,22	0,15	0,03	0,47	-	0,47	-	2,39	9,70
18,36	18,12	22,00	5,28	5,31	2,29	6,85	2,01	0,26	3,65	0,19	2,43	0,46	7,68	16,77
19,42	19,13	19,29	6,16	1,48	1,76	6,18	3,60	0,11	44,41	3,93	19,18	0,21	3,49	10,23
Sozioökonomische Gliederung														
26,37	26,13	26,67	8,83	2,37	2,53	8,60	4,15	0,19	56,27	4,86	24,67	0,22	4,29	15,11
11,70	11,38	13,47	2,90	2,95	1,30	4,12	2,06	0,14	7,05	0,67	3,20	0,35	5,28	9,33
12,01	11,64	13,81	2,86	3,13	1,34	4,25	2,07	0,16	7,23	0,69	3,35	0,43	5,20	9,39
10,77	10,61	12,53	3,01	2,43	1,19	3,76	2,03	0,11	6,50	0,59	2,76	0,17	5,53	9,14

1) Hier sind jene Tiere aufgezählt, die im Betrieb stehen (inkl. fremde Tiere). Nicht enthalten sind eigene Tiere, die auf fremden Betrieben stehen

Arbeitskräfte

Tabelle DI-9

	betriebliche Arbeitskräfte [bAK] je 100 ha		davon nicht ent- lohnte Arbeitskräfte (nAK) je 100 ha RLF	betriebl. Arbeits- kräfte [bAK] je Betrieb	nAK je Betrieb			
					insg.	davon		Aus- gedinge
	KF	RLF		ohne Ausgedinge				
	250	251	252	255	260	männlich	weiblich	263
Betriebsformen								
Marktfruchtbetriebe.....	1,99	2,18	1,88	0,96	0,83	0,62	0,17	0,04
Dauerkulturbetriebe.....	9,42	11,82	8,85	1,51	1,13	0,68	0,35	0,10
Futterbaubetriebe.....	3,47	6,94	6,79	1,46	1,43	0,82	0,44	0,17
Veredelungsbetriebe.....	4,26	5,20	5,06	1,43	1,39	0,86	0,40	0,13
Lw. Gemischtbetriebe.....	2,98	3,95	3,68	1,31	1,22	0,83	0,28	0,11
Forstbetriebe.....	1,46	6,50	6,21	1,14	1,09	0,72	0,28	0,09
Alle Betriebe 2012.....	3,08	5,59	5,26	1,35	1,27	0,78	0,36	0,13
Alle Betriebe 2011.....	3,17	5,68	5,31	1,37	1,28	0,78	0,36	0,13
Produktionsgebiete								
Hochalpengebiet.....	2,14	8,25	8,07	1,38	1,35	0,80	0,40	0,14
Voralpengebiet.....	3,04	6,66	6,43	1,45	1,40	0,78	0,43	0,20
Alpenostrand.....	2,63	6,79	6,41	1,43	1,35	0,82	0,38	0,14
Wald- und Mühlviertel.....	3,73	5,13	5,09	1,34	1,33	0,82	0,38	0,14
Kärntner Becken.....	3,02	6,01	5,67	1,39	1,31	0,80	0,37	0,13
Alpenvorland.....	4,14	4,92	4,80	1,26	1,23	0,74	0,35	0,14
Sö. Flach- und Hügelland.....	5,55	7,86	6,65	1,30	1,10	0,68	0,32	0,10
Nö. Flach- und Hügelland.....	3,16	3,32	2,78	1,35	1,13	0,77	0,29	0,07
Bergbauernbetriebe und benachteiligte Gebiete (gem R 75/268/EWG Art.3 Abs. 3-5)								
Nichtbergbauernbetriebe.....	3,58	4,56	4,07	1,30	1,16	0,74	0,32	0,09
Alle Bergbauernbetriebe.....	2,77	6,92	6,78	1,40	1,37	0,80	0,40	0,17
davon BHKP-Gr 1.....	3,35	6,22	6,13	1,37	1,35	0,77	0,40	0,17
BHKP-Gr 2.....	2,85	6,62	6,48	1,42	1,39	0,81	0,41	0,17
BHKP-Gr 3.....	2,07	7,52	7,25	1,41	1,36	0,82	0,38	0,17
BHKP-Gr 4.....	2,74	10,83	10,59	1,37	1,34	0,84	0,37	0,14
Berggebiet (Abs.3).....	2,75	7,04	6,73	1,40	1,34	0,80	0,39	0,15
Sonst. Ben. Gebiete (Abs.4).....	3,46	4,05	3,74	1,42	1,31	0,84	0,37	0,09
Kleine Gebiete (Abs.5).....	5,84	8,21	7,26	1,30	1,15	0,70	0,34	0,11
Bundesländer								
Burgenland.....	2,91	3,16	2,36	1,38	1,03	0,75	0,25	0,04
Kärnten.....	2,16	6,83	6,57	1,34	1,29	0,81	0,36	0,12
Niederösterreich.....	3,24	4,17	3,92	1,33	1,25	0,78	0,36	0,11
Oberösterreich.....	3,88	5,29	5,25	1,28	1,27	0,76	0,34	0,17
Salzburg.....	2,21	7,32	7,22	1,44	1,42	0,74	0,49	0,19
Steiermark.....	3,56	8,44	7,48	1,41	1,25	0,74	0,37	0,14
Tirol.....	2,89	10,31	10,01	1,40	1,36	0,87	0,36	0,14
Vorarlberg.....	4,03	7,07	6,77	1,44	1,38	0,82	0,43	0,13
Vergleich von konventionell und biologisch wirtschaftenden Betrieben								
Betriebe (>1/3) Forst konventionell.....	1,38	6,75	6,31	1,08	1,01	0,67	0,24	0,10
biologisch.....	1,54	6,30	6,14	1,21	1,18	0,77	0,33	0,08
Futterbaubetriebe konventionell.....	3,69	6,87	6,69	1,48	1,44	0,83	0,43	0,17
biologisch.....	3,17	7,11	7,01	1,44	1,42	0,80	0,44	0,17
Marktfruchtbetriebe konventionell.....	1,99	2,18	1,88	0,95	0,82	0,62	0,17	0,04
biologisch.....	1,97	2,14	1,87	1,01	0,88	0,67	0,16	0,05
Biobetriebe alle.....	2,63	5,85	5,68	1,33	1,29	0,77	0,38	0,13
konventionelle Betriebe alle.....	3,33	5,49	5,09	1,36	1,26	0,78	0,35	0,13
Sozioökonomische Gliederung								
überw. Land- und Forstw. Einkünfte....	2,98	5,09	4,73	1,68	1,56	0,99	0,41	0,15
überw. außerlw. Einkommen.....	3,29	6,74	6,48	1,02	0,98	0,55	0,31	0,11
Erwerbs- u. Kapitaleinkommen.....	3,36	6,60	6,33	0,99	0,95	0,51	0,31	0,12
Sozialtransfer.....	3,17	7,23	6,91	1,12	1,07	0,68	0,32	0,07

Arbeitskräfte und Arbeitstage
Motorische Ausstattung

Tabelle DI-10

AK-U (=nAK und aAK) je Betrieb	nicht entlohnte Arbeitstage				Arbeits- tage im außer- betriebl. Erwerb je Familie	Familien- größe absolut je Betrieb	Vollver- pfligte Personen je Unter- nehmer- haushalt	Zahl der Traktoren je Betrieb	Leistung der Traktoren kW/Betrieb
	insg. (inkl. Neuan- lagen)	davon							
		Land- wirtschaft	Forst- wirtschaft	Landw. NB, Urlaub am Bauernhof					
	270	271	272	273	275	280	285	290	291
Betriebsformen									
1,24	250	216	24	6	119	4,34	2,66	3,00	173
1,61	354	328	8	11	135	4,70	2,64	2,10	89
1,77	449	389	35	11	103	5,64	3,16	2,70	127
1,67	429	386	24	2	81	5,64	3,06	2,80	153
1,58	382	331	26	13	105	5,23	3,01	2,90	153
1,41	345	262	62	11	93	5,69	2,93	2,30	103
1,63	396	342	32	10	105	5,36	3	2,70	130
1,62	398	339	36	11	101	5,35	2,98	2,60	127
Produktionsgebiete									
1,70	431	362	31	24	108	5,65	3,18	2,30	95
1,73	441	362	55	12	96	6,03	3,26	2,70	124
1,66	416	349	49	6	91	5,56	2,90	2,50	117
1,68	408	349	41	3	102	5,32	3,06	3,20	157
1,62	417	360	42	7	89	6,12	3,23	2,60	129
1,61	382	341	24	2	114	5,29	2,97	3,00	153
1,57	340	289	28	14	133	5,47	2,98	2,40	114
1,47	353	334	8	6	97	4,25	2,64	2,70	153
Bergbauernbetriebe und benachteiligte Gebiete (gem R 75/268/EWG Art.3 Abs. 3-5)									
1,53	361	322	23	7	107	5,00	2,88	2,70	141
1,71	428	361	41	13	104	5,69	3,10	2,60	120
1,72	416	358	36	11	111	5,60	3,09	2,80	133
1,73	434	363	45	11	102	5,66	3,09	2,70	125
1,67	440	365	43	19	93	5,96	3,23	2,50	105
1,72	421	354	35	17	114	5,53	2,99	2,30	87
1,69	421	354	41	13	102	5,63	3,07	2,60	117
1,63	403	360	31	3	96	4,81	2,96	3,10	170
1,62	356	315	27	3	137	5,76	3,17	2,40	118
Bundesländer									
1,51	311	292	16	-	137	4,39	2,78	2,70	149
1,59	404	344	43	8	88	6,36	3,18	2,30	107
1,58	388	343	30	6	98	4,90	2,89	2,90	151
1,64	395	343	32	3	110	5,59	2,98	3,00	152
1,94	444	372	32	24	156	5,89	3,24	2,40	103
1,62	390	327	37	13	108	5,51	2,97	2,40	111
1,64	440	375	26	25	88	5,00	3,11	2,30	93
1,67	428	377	13	35	93	4,78	3,26	2,60	117
Vergleich von konventionell und biologisch wirtschaftenden Betrieben									
1,37	328	258	59	3	106	5,62	2,79	2,20	101
1,46	363	267	66	19	80	5,75	3,07	2,40	104
1,76	453	397	35	8	95	5,68	3,14	2,80	134
1,79	443	376	34	16	115	5,58	3,17	2,60	115
1,24	248	216	24	5	123	4,35	2,70	3,00	171
1,20	262	217	28	13	96	4,25	2,46	3,10	180
1,65	400	335	37	15	109	5,47	3,08	2,60	120
1,62	395	346	30	7	104	5,30	2,96	2,70	134
Sozioökonomische Gliederung									
1,70	485	421	38	12	43	5,31	3,00	3,0	155
1,55	306	262	26	7	169	5,40	3,00	2,4	105
1,67	300	260	22	7	215	5,54	3,04	2,4	104
1,19	326	268	38	8	33	5,03	2,88	2,4	106

Aktiva in Euro je Betrieb zum Ende des Jahres

Tabelle DI-11

	Boden (inkl. Boden- rechte)	Grundver- besser- ungen	Stall- und Wirtschafts- gebäude	Landw. NeBetr., Urlaub am Bauern- hof	Pflanzenbestände			Maschinen und Geräte	im- materielle Rechte
					insg.	davon			
						stehendes Holz	Reb- anlagen		
300	301	302	303	310	311	312	315	316	
Betriebsformen									
Marktfruchtbetriebe.....	45.623	791	87.176	4.126	12.969	11.975	345	64.927	85
Dauerkulturbetriebe.....	14.632	1.488	85.502	12.904	32.069	8.930	11.106	47.400	32
Futterbaubetriebe.....	12.265	2.550	161.723	11.223	53.978	53.378	24	69.587	591
Veredelungsbetriebe.....	29.495	875	234.314	1.646	22.427	21.603	57	70.883	70
Lw. Gemischtbetriebe.....	27.435	1.237	122.284	11.035	37.936	33.760	2.130	70.411	224
Forstbetriebe.....	11.813	2.200	109.121	15.056	228.005	227.493	9	46.999	35
Alle Betriebe 2012.....	19.100	1.947	141.020	10.245	62.634	59.351	1.387	64.393	338
Alle Betriebe 2011.....	18.966	1.829	136.267	10.008	61.404	58.107	1.449	60.473	419
Produktionsgebiete									
Hochalpengebiet.....	7.795	3.089	131.890	28.381	75.460	74.787	-	56.135	231
Voralpengebiet.....	11.212	3.612	162.515	7.466	121.182	120.369	-	75.729	614
Alpenostrand.....	11.494	2.239	135.492	9.538	127.536	126.154	7	56.524	291
Wald- und Mühlviertel.....	14.930	1.603	172.477	3.407	57.412	56.966	16	81.232	561
Kärntner Becken.....	22.580	831	160.696	4.412	115.597	114.303	100	60.897	140
Alpenvorland.....	29.006	1.198	177.169	1.035	23.722	22.194	145	76.911	516
Sö. Flach- und Hügelland.....	13.162	1.900	104.025	12.569	26.498	17.106	960	39.730	249
Nö. Flach- und Hügelland.....	41.304	808	101.964	5.359	15.803	5.867	8.517	67.904	101
Bergbauernbetriebe und benachteiligte Gebiete (gem R 75/268/EWG Art.3 Abs. 3-5)									
Nichtbergbauernbetriebe.....	29.074	1.131	131.289	6.192	33.043	27.015	2.893	62.898	259
Alle Bergbauernbetriebe.....	10.125	2.682	149.777	13.892	89.261	88.449	33	65.738	410
davon BHKP-Gr 1.....	14.666	1.833	161.194	7.411	68.444	67.284	82	71.024	394
BHKP-Gr 2.....	9.882	2.513	152.939	13.295	95.668	95.080	20	68.573	607
BHKP-Gr 3.....	6.922	4.138	135.656	24.445	108.825	107.849	-	61.637	190
BHKP-Gr 4.....	3.615	3.233	129.157	16.310	89.311	88.900	-	46.399	56
Berggebiet (Abs.3).....	11.361	2.543	147.259	14.510	93.227	91.880	223	62.882	378
Sonst. Ben. Gebiete (Abs.4).....	24.049	921	158.449	3.832	27.084	23.560	2.754	85.664	428
Kleine Gebiete (Abs.5).....	12.554	2.180	120.825	6.403	28.945	21.681	493	53.089	230
Bundesländer									
Burgenland.....	23.146	922	88.437	1.148	13.197	6.432	5.504	64.123	366
Kärnten.....	14.075	1.857	143.200	11.993	142.071	141.252	39	54.428	186
Niederösterreich.....	27.834	1.399	137.332	4.466	51.886	47.256	3.403	72.397	345
Oberösterreich.....	23.203	1.717	182.728	2.759	47.691	46.844	-	81.563	429
Salzburg.....	12.557	2.562	136.320	18.656	42.246	41.937	-	68.854	368
Steiermark.....	12.129	2.117	113.272	13.200	73.423	67.690	520	45.418	263
Tirol.....	5.681	4.355	140.247	38.196	44.455	43.095	-	53.758	190
Vorarlberg.....	5.969	3.073	238.775	21.000	18.673	18.573	-	69.730	1.547
Vergleich von konventionell und biologisch wirtschaftenden Betrieben									
Betriebe (>1/3) Forst konventionell.....	13.721	1.340	96.814	6.001	266.368	265.837	12	44.848	52
biologisch.....	9.748	3.131	122.450	24.863	186.453	185.963	7	49.328	16
Futterbaubetriebe konventionell.....	13.200	2.233	165.190	7.193	54.019	53.417	10	71.229	816
biologisch.....	10.777	3.055	156.203	17.641	53.912	53.316	46	66.973	232
Marktfruchtbetriebe konventionell.....	46.478	616	85.433	3.320	12.606	11.685	384	64.063	94
biologisch.....	41.152	1.704	96.291	8.338	14.868	13.494	143	69.448	37
Biobetriebe alle.....	14.173	2.710	141.505	17.142	72.105	70.328	654	63.539	162
konventionelle Betriebe alle.....	21.294	1.608	140.804	7.173	58.417	54.463	1.714	64.773	417
Sozioökonomische Gliederung									
überw. Land- und Forstw. Einkünfte....	26.435	2.556	172.178	10.535	74.195	69.626	1.881	83.380	556
überw. außerlw. Einkommen.....	11.645	1.328	109.353	9.949	50.884	48.909	886	45.096	117
Erwerbs- u. Kapitaleinkommen.....	11.691	1.364	112.024	9.925	45.783	43.767	813	45.650	124
Sozialtransfer.....	11.509	1.223	101.457	10.022	65.964	64.111	1.102	43.459	96

Aktiva in Euro je Betrieb zum Ende des Jahres

Tabelle DI-12

Vieh	Vorräte	Geld				betriebl. Aktiva		betr. Vermögens- änderung		Gewerbl. Aktiva	Private Aktiva	
		insg.	davon			insg.	darunter Besatz- ver- mögen	je Betrieb	in % der betriebl. Aktiva zum 1.1.		insg.	darunter Wohn- haus
			Bargeld u. Giro- konten	Bankgut- haben	Forder- ungen							
320	325	330	331	332	333	340	341	342	343	345	346	347
Betriebsformen												
413	9.378	116.396	30.817	49.224	36.354	341.883	284.285	14.235	4,3	12.656	161.164	131.846
313	32.893	55.880	15.380	26.987	13.513	283.112	259.550	6.533	2,4	4.705	129.203	115.871
23.820	5.103	58.693	13.731	31.936	13.026	399.533	333.890	10.501	2,7	11.140	161.761	137.129
30.110	18.614	76.861	18.787	40.860	17.214	485.294	434.197	16.087	3,4	9.287	165.753	144.773
12.939	11.841	87.411	18.512	43.281	25.617	382.752	321.557	12.794	3,5	8.974	147.950	128.137
11.964	4.376	56.773	13.883	27.563	15.327	486.341	247.034	2.902	0,6	7.488	172.842	147.720
16.782	10.000	69.031	16.764	34.697	17.570	395.491	317.039	10.312	2,7	9.915	158.655	135.279
16.667	9.393	66.860	16.068	34.563	16.229	382.287	305.213	13.754	3,7	8.733	152.646	128.811
Produktionsgebiete												
16.412	3.815	52.760	12.452	27.732	12.577	375.968	293.386	5.678	1,5	15.018	159.651	146.456
20.996	4.553	51.913	10.405	29.242	12.265	459.792	328.211	4.734	1,0	16.068	184.288	136.840
20.120	5.293	70.116	15.686	38.373	16.057	438.642	300.995	11.098	2,6	4.650	141.825	132.713
21.827	8.089	73.189	18.758	34.882	19.549	434.726	362.830	12.932	3,1	6.797	177.884	138.530
16.830	6.880	83.418	17.877	45.932	19.609	472.281	335.398	11.921	2,6	5.112	182.259	175.780
24.645	9.652	64.603	17.255	34.480	12.869	408.457	357.258	11.736	3,0	16.445	182.951	141.440
9.625	15.495	55.958	14.939	28.176	12.843	279.210	248.943	10.351	3,9	5.273	122.058	115.240
4.155	23.885	105.727	25.532	45.219	34.976	367.009	319.838	14.083	4,0	5.487	138.010	117.729
Bergbauernbetriebe und benachteiligte Gebiete (gem R 75/268/EWG Art.3 Abs. 3-5)												
13.212	15.392	81.559	19.702	40.848	21.010	374.049	317.960	12.441	3,4	9.152	151.818	129.335
19.994	5.148	57.757	14.120	29.162	14.474	414.784	316.211	8.396	2,1	10.601	164.807	140.627
22.582	5.719	62.467	15.241	29.918	17.307	415.734	333.784	7.141	1,7	14.081	163.897	135.073
21.191	5.290	55.174	14.140	27.062	13.972	425.132	320.169	8.843	2,1	9.208	173.773	147.165
17.474	4.917	61.453	13.974	34.236	13.243	425.657	310.885	8.528	2,0	8.811	150.001	131.955
12.200	3.341	47.833	11.054	26.329	10.450	351.455	258.939	10.022	2,9	9.249	158.000	146.062
19.128	6.007	60.994	14.408	31.604	14.982	418.289	315.047	8.535	2,1	10.546	166.488	142.875
19.074	15.292	82.788	21.483	41.385	19.920	417.580	369.971	17.305	4,3	7.347	163.985	136.559
13.013	12.425	58.094	14.211	33.944	9.939	307.756	273.522	8.343	2,8	8.989	140.523	122.273
Bundesländer												
5.393	19.575	85.484	25.796	34.605	25.084	301.793	272.215	21.849	7,8	6.867	171.290	135.253
16.772	5.213	72.058	13.542	42.767	15.749	461.851	306.525	7.104	1,6	4.167	163.224	154.934
14.329	13.627	83.217	21.470	38.796	22.951	406.833	331.743	9.479	2,4	7.525	152.459	122.855
24.442	8.852	64.846	14.508	34.949	15.390	438.230	368.183	15.873	3,8	13.647	183.589	147.681
19.732	4.322	36.075	13.606	9.522	12.947	341.691	287.198	8.616	2,6	34.803	233.203	179.620
15.428	10.938	61.456	14.838	30.990	15.628	347.644	267.825	8.114	2,4	5.913	119.771	114.083
14.420	3.225	59.527	10.802	40.214	8.511	364.055	315.279	8.307	2,3	11.918	162.353	148.955
23.143	2.223	49.078	14.473	20.364	14.241	433.212	408.670	6.620	1,6	11.665	162.259	157.335
Vergleich von konventionell und biologisch wirtschaftenden Betrieben												
11.236	4.335	53.159	12.017	27.984	13.158	497.874	218.317	1.338	0,3	7.645	165.945	153.555
12.753	4.420	60.686	15.904	27.107	17.676	473.849	278.139	4.595	1,0	7.319	180.312	141.401
26.239	5.564	59.897	14.056	33.169	12.673	405.580	338.963	10.032	2,5	8.580	154.849	135.024
19.968	4.368	56.775	13.215	29.972	13.588	389.903	325.811	11.246	3,0	15.218	172.769	140.481
315	10.063	115.749	29.523	51.137	35.089	338.736	280.573	14.419	4,4	14.010	162.115	132.420
929	5.799	119.777	37.585	39.224	42.968	358.343	303.698	13.276	3,8	5.574	156.195	128.841
16.135	5.951	62.086	15.458	29.521	17.107	395.508	311.006	9.740	2,5	13.282	171.727	139.609
17.071	11.803	72.123	17.345	37.002	17.776	395.483	319.726	10.567	2,7	8.415	152.833	133.350
Sozioökonomische Gliederung												
23.158	14.416	95.922	21.375	49.430	25.118	503.333	407.272	14.415	2,9	8.749	158.993	134.773
10.302	5.512	41.699	12.077	19.724	9.899	285.886	225.332	6.142	2,2	11.099	158.311	135.793
10.629	5.446	41.150	11.511	19.453	10.186	283.785	228.327	6.496	2,3	12.370	164.167	141.621
9.336	5.708	43.325	13.750	20.525	9.050	292.098	216.478	5.096	1,8	7.342	141.000	118.561

Passiva in Euro je Betrieb zum Ende des Jahres

Tabelle DI-13

	Fremd- kapital insgesamt	davon Kredite, Darlehen	Konto- korrent- kredite	davon			
				Normalverzinsliche Kredite			
				insgesamt	davon		
					bis 5 Jahre	5 bis 10 Jahre	über 10 Jahre
350	355	360	365	366	367	368	
Betriebsformen							
Marktfruchtbetriebe.....	28.017	21.453	4.233	9.537	3.092	3.338	3.108
Dauerkulturbetriebe.....	50.943	45.756	7.484	29.387	1.714	5.078	22.594
Futterbaubetriebe.....	47.673	43.572	6.417	16.327	1.513	2.471	12.343
Veredelungsbetriebe.....	59.305	51.242	9.986	15.412	3.871	2.934	8.607
Lw. Gemischtbetriebe.....	42.916	36.409	6.279	20.061	4.030	4.835	11.196
Forstbetriebe.....	35.118	29.641	6.822	15.277	448	3.466	11.363
Alle Betriebe 2012.....	44.699	39.522	6.568	17.007	2.008	3.203	11.797
Alle Betriebe 2011.....	42.100	37.783	6.634	15.606	2.009	2.733	10.864
Produktionsgebiete							
Hochalpengebiet.....	50.027	45.707	6.222	18.890	862	3.032	14.995
Voralpengebiet.....	41.913	37.891	4.069	13.802	1.827	2.018	9.958
Alpenostrand.....	40.571	36.835	6.846	17.696	1.947	1.913	13.835
Wald- und Mühlviertel.....	37.830	32.708	6.409	8.366	1.800	2.439	4.127
Kärntner Becken.....	55.192	44.493	5.802	21.020	1.696	2.978	16.346
Alpenvorland.....	39.268	34.475	6.357	12.919	1.487	2.990	8.442
Sö. Flach- und Hügelland.....	44.570	37.317	8.201	16.184	1.461	4.164	10.558
Nö. Flach- und Hügelland.....	52.772	47.158	7.374	27.459	4.915	5.498	17.046
Bergbauernbetriebe und benachteiligte Gebiete (gem R 75/268/EWG Art.3 Abs. 3-5)							
Nichtbergbauernbetriebe.....	44.307	38.267	7.604	17.955	2.579	3.628	11.749
Alle Bergbauernbetriebe.....	45.051	40.651	5.637	16.155	1.494	2.821	11.840
davon BHKP-Gr 1.....	42.550	37.088	6.313	12.551	1.579	2.631	8.341
BHKP-Gr 2.....	50.242	45.822	5.343	19.677	1.729	3.708	14.241
BHKP-Gr 3.....	40.282	36.744	4.965	15.481	1.222	1.334	12.924
BHKP-Gr 4.....	40.078	37.303	6.044	13.751	793	2.472	10.487
Berggebiet (Abs.3).....	45.984	41.264	6.603	16.500	1.351	2.545	12.604
Sonst. Ben. Gebiete (Abs.4).....	41.511	37.351	4.458	16.292	1.768	3.555	10.969
Kleine Gebiete (Abs.5).....	46.595	39.891	7.844	18.702	1.165	4.298	13.239
Bundesländer							
Burgenland.....	59.829	54.072	7.205	32.303	4.432	5.298	22.573
Kärnten.....	44.824	38.885	5.601	18.003	1.360	3.515	13.127
Niederösterreich.....	44.308	39.825	5.045	20.876	3.123	4.316	13.437
Oberösterreich.....	35.693	30.235	7.588	5.654	1.472	1.775	2.407
Salzburg.....	47.162	42.309	4.910	18.069	764	4.574	12.732
Steiermark.....	40.275	34.166	7.882	14.414	1.790	2.530	10.094
Tirol.....	47.894	45.064	4.859	15.381	355	1.053	13.973
Vorarlberg.....	137.271	129.640	24.108	55.141	-	2.985	52.156
Vergleich von konventionell und biologisch wirtschaftenden Betrieben							
Betriebe (>1/3) Forst konventionell.....	41.762	35.947	8.829	21.125	487	3.348	17.291
biologisch.....	27.922	22.812	4.649	8.943	407	3.595	4.942
Futterbaubetriebe konventionell.....	50.530	46.074	7.440	17.076	1.879	2.477	12.719
biologisch.....	43.124	39.589	4.789	15.136	930	2.461	11.745
Marktfruchtbetriebe konventionell.....	27.160	20.697	4.321	8.631	3.088	2.774	2.769
biologisch.....	32.500	25.408	3.772	14.278	3.116	6.284	4.878
Biobetriebe alle.....	41.461	36.957	5.034	15.432	1.119	3.471	10.841
konventionelle Betriebe alle.....	46.141	40.664	7.252	17.709	2.404	3.083	12.222
Sozioökonomische Gliederung							
überw. Land- und Forstw. Einkünfte....	50.573	43.302	6.737	15.392	2.692	3.794	8.906
überw. außerlw. Einkommen.....	38.728	35.681	6.397	18.650	1.313	2.602	14.735
Erwerbs- u. Kapitaleinkommen.....	38.428	35.317	6.575	18.156	1.224	2.390	14.542
Sozialtransfer.....	39.615	36.755	5.871	20.109	1.576	3.228	15.305

Passiva in Euro je Betrieb zum Jahresende
**Fremd- und Eigenkapital
zum Jahresende**

Tabelle DI-14

davon					vom Fremd- kapital entfallen auf laufende Verbindlich- keiten	Fremdkapital			Fremd- kapitalver- änderung Euro je Betrieb 1.1. - 31.12.	Eigenkapital	
Zinsverbilligte Kredite						Euro je ha RLF	Euro je nAK	in % des Betriebs- ver- mögens		Euro je Betrieb	in % des Betriebs- vermögens
insg.	davon										
	bis 5 Jahre	5 bis 10 Jahre	über 10 Jahre	sonst. geförd. Kredite							
370	371	372	373	374	375	380	381	382	385	390	391
Betriebsformen											
7.683	249	1.288	3.559	2.587	6.564	635	33.755	8,2	1.833	313.866	91,8
8.885	131	1.063	6.025	1.666	5.188	3.989	45.083	18,0	2.958	232.168	82,0
20.828	200	2.472	13.634	4.521	4.100	2.265	33.338	11,9	3.873	351.860	88,1
25.844	272	3.804	20.125	1.643	8.063	2.158	42.666	12,2	-1.533	425.989	87,8
10.069	100	1.196	7.823	951	6.507	1.295	35.177	11,2	4.619	339.836	88,8
7.542	42	1.124	5.758	619	5.477	2.002	32.218	7,2	2.199	451.223	92,8
15.946	177	2.019	10.731	3.018	5.177	1.852	35.196	11,3	3.009	350.792	88,7
15.543	187	1.915	10.320	3.122	4.317	1.745	32.891	11,0	2.128	340.187	89,0
Produktionsgebiete											
20.595	199	1.405	9.325	9.665	4.320	2.990	37.057	13,3	4.982	325.941	86,7
20.020	-	2.934	15.078	2.007	4.022	1.924	29.938	9,1	-1.950	417.879	90,9
12.293	162	1.797	9.322	1.012	3.737	1.926	30.053	9,2	4.605	398.071	90,8
17.933	258	2.174	14.705	798	5.122	1.448	28.443	8,7	5.190	396.896	91,3
17.671	35	1.468	15.369	799	10.699	2.387	42.132	11,7	5.184	417.089	88,3
15.199	184	3.330	10.522	1.164	4.793	1.532	31.925	9,6	-1.067	369.189	90,4
12.932	10	1.732	10.023	1.167	7.253	2.696	40.518	16,0	1.654	234.641	84,0
12.325	353	1.291	7.595	3.086	5.614	1.299	46.701	14,4	4.767	314.237	85,6
Bergbauernbetriebe und benachteiligte Gebiete (gem R 75/268/EWG Art.3 Abs. 3-5)											
12.709	159	1.793	8.828	1.928	6.040	1.556	38.196	11,8	2.647	329.742	88,2
18.859	194	2.223	12.444	3.999	4.400	2.228	32.884	10,9	3.335	369.733	89,1
18.224	290	2.065	13.295	2.574	5.462	1.932	31.518	10,2	288	373.184	89,8
20.802	89	2.309	14.586	3.818	4.420	2.341	36.145	11,8	4.052	374.890	88,2
16.298	170	1.307	9.211	5.610	3.538	2.148	29.619	9,5	3.728	385.375	90,5
17.507	381	3.965	7.174	5.987	2.775	3.168	29.909	11,4	8.609	311.377	88,6
18.161	133	1.915	12.042	4.072	4.720	2.311	34.317	11,0	3.163	372.305	89,0
16.600	43	1.136	14.771	649	4.160	1.185	31.688	9,9	5.746	376.070	90,1
13.345	468	2.903	8.956	1.018	6.705	2.943	40.518	15,1	2.102	261.161	84,9
Bundesländer											
14.564	16	805	12.430	1.313	5.757	1.370	58.087	19,8	11.041	241.964	80,2
15.282	12	1.717	12.983	569	5.939	2.283	34.747	9,7	3.387	417.027	90,3
13.904	252	2.140	9.686	1.826	4.483	1.391	35.447	10,9	2.376	362.525	89,1
16.993	197	2.818	12.749	1.229	5.459	1.476	28.105	8,1	1.960	402.536	91,9
19.330	628	3.082	15.475	146	4.852	2.398	33.212	13,8	3.388	294.530	86,2
11.871	108	1.803	8.409	1.551	6.108	2.410	32.220	11,6	1.820	307.370	88,4
24.823	-	715	-	24.109	2.831	3.527	35.216	13,2	5.743	316.161	86,8
50.391	-	443	43.502	6.446	7.631	6.739	99.472	31,7	7.847	295.941	68,3
Vergleich von konventionell und biologisch wirtschaftenden Betrieben											
5.993	81	765	5.068	79	5.815	2.610	41.349	8,4	-135	456.112	91,6
9.220	-	1.512	6.504	1.203	5.110	1.453	23.662	5,9	4.726	445.927	94,1
21.558	67	2.360	15.669	3.463	4.455	2.346	35.090	12,5	4.897	355.050	87,5
19.664	413	2.650	10.394	6.207	3.535	2.129	30.369	11,1	2.243	346.779	88,9
7.745	240	1.090	3.677	2.737	6.463	624	33.122	8,0	1.139	311.576	92,0
7.359	292	2.324	2.942	1.801	7.092	689	36.932	9,1	5.462	325.843	90,9
16.491	277	2.236	9.643	4.336	4.505	1.825	32.141	10,5	3.067	354.047	89,5
15.703	133	1.923	11.216	2.431	5.476	1.864	36.620	11,7	2.983	349.342	88,3
Sozioökonomische Gliederung											
21.173	197	2.498	14.567	3.912	7.272	1.533	32.419	10,0	2.162	452.759	90,0
10.633	158	1.533	6.833	2.110	3.048	2.560	39.519	13,5	3.870	247.158	86,5
10.586	170	1.376	6.763	2.277	3.111	2.560	40.451	13,5	4.230	245.357	86,5
10.775	123	1.998	7.039	1.615	2.859	2.557	37.023	13,6	2.807	252.484	86,4

Geldflussrechnung
 Einnahmen in Euro je Betrieb

Tabelle DI-15

	Einnahmen insg.	Umsatzbereich Land- und Forstwirtschaft						
		insg.	Boden- nutzung insg.	davon				
				Getreide	Sonst. Feldbau	Gemüse, Blumen	Obst	Wein
400	410	415	416	417	418	419	420	
Betriebsformen								
Marktfruchtbetriebe.....	164.781	108.745	61.408	29.913	25.136	5.088	368	438
Dauerkulturbetriebe.....	130.170	82.678	54.101	3.701	3.002	405	16.032	30.952
Futterbaubetriebe.....	122.983	83.206	2.494	1.087	1.147	50	206	4
Veredelungsbetriebe.....	243.924	198.687	20.140	10.144	9.218	318	256	129
Lw. Gemischtbetriebe.....	157.186	109.442	33.334	14.735	13.426	654	1.105	3.192
Forstbetriebe.....	104.045	63.149	2.979	1.185	1.359	-	424	10
Alle Betriebe 2012.....	138.773	95.012	18.963	6.716	5.938	755	1.953	3.519
Alle Betriebe 2011.....	134.802	92.728	18.420	6.124	5.912	703	2.116	3.492
Produktionsgebiete								
Hochalpengebiet.....	105.004	65.237	1.239	15	636	122	461	-
Voralpengebiet.....	123.198	82.493	1.823	227	1.135	-	461	-
Alpenostrand.....	122.802	82.918	4.742	1.459	1.479	18	1.771	8
Wald- und Mühlviertel.....	133.424	91.641	8.753	3.426	4.996	34	113	184
Kärntner Becken.....	143.712	103.040	21.751	11.095	6.708	3.473	456	20
Alpenvorland.....	173.218	123.091	17.461	9.104	6.936	444	497	393
Sö. Flach- und Hügelland.....	140.374	92.349	30.848	9.149	6.976	1.264	10.169	3.061
Nö. Flach- und Hügelland.....	168.810	122.582	64.901	20.878	18.215	2.520	1.998	21.023
Bergbauernbetriebe und benachteiligte Gebiete (gem R 75/268/EWG Art.3 Abs. 3-5)								
Nichtbergbauernbetriebe.....	161.797	114.437	36.919	13.347	10.996	1.540	3.489	7.378
Alle Bergbauernbetriebe.....	118.056	77.533	2.805	750	1.385	48	571	47
davon BHKP-Gr 1.....	132.693	87.494	5.336	1.790	2.607	153	651	135
BHKP-Gr 2.....	121.212	81.212	2.250	513	1.369	4	345	15
BHKP-Gr 3.....	99.013	67.626	1.325	6	178	-	1.129	-
BHKP-Gr 4.....	96.869	51.589	308	-	54	9	245	-
Berggebiet (Abs.3).....	120.439	80.241	5.321	1.441	1.866	171	951	888
Sonst. Ben. Gebiete (Abs.4).....	166.417	119.524	32.589	12.585	7.818	1.130	1.820	9.236
Kleine Gebiete (Abs.5).....	131.880	83.288	20.859	5.290	3.911	1.062	8.232	2.175
Bundesländer								
Burgenland.....	178.472	120.560	63.328	23.036	13.335	3.408	4.213	18.265
Kärnten.....	114.850	77.495	8.424	4.258	2.712	1.232	216	7
Niederösterreich.....	148.537	106.796	31.826	11.265	10.750	990	870	7.942
Oberösterreich.....	156.374	107.772	11.346	6.020	4.981	59	220	-
Salzburg.....	132.067	74.188	1.162	8	726	371	57	-
Steiermark.....	131.893	87.530	16.272	3.725	3.627	694	6.456	1.641
Tirol.....	93.149	63.573	2.027	29	848	-	1.136	-
Vorarlberg.....	142.239	100.831	989	90	816	-	83	-
Vergleich von konventionell und biologisch wirtschaftenden Betrieben								
Betriebe (>1/3) Forst konventionell.....	103.271	62.113	4.140	1.773	1.819	-	528	20
biologisch.....	104.882	64.271	1.720	548	861	-	312	-
Futterbaubetriebe konventionell.....	125.836	89.342	3.211	1.511	1.509	-	185	6
biologisch.....	118.441	73.436	1.351	412	570	129	239	-
Marktfruchtbetriebe konventionell.....	167.251	110.419	64.408	30.926	26.825	5.286	341	475
biologisch.....	151.865	99.990	45.720	24.612	16.303	4.053	507	245
Biobetriebe alle.....	122.579	76.926	7.921	2.809	2.542	397	864	1.307
konventionelle Betriebe alle.....	145.985	103.066	23.880	8.456	7.450	914	2.438	4.504
Sozioökonomische Gliederung								
überw. Land- und Forstw. Einkünfte....	171.775	140.318	29.404	10.539	9.347	1.386	2.896	5.120
überw. außerlw. Einkommen.....	105.232	48.966	8.351	2.831	2.473	113	995	1.891
Erwerbs- u. Kapitaleinkommen.....	109.628	49.428	8.429	2.710	2.563	46	1.158	1.890
Sozialtransfer.....	92.235	47.598	8.120	3.190	2.205	310	512	1.894

Geldflussrechnung
 Einnahmen in Euro je Betrieb

Tabelle DI-16

Umsatzbereich Land- und Forstwirtschaft									Anlagen- verkäufe	Gewerbl. Neben- betrieb, außerbetr. u. private Einnahmen
Tierhaltung insg.	davon				Forst- wirtschaft	Landw. NB, Urlaub am Bauernhof, sonstige	öffentliche Gelder (inkl. Investitions- zuschüsse)	Ertrags- wirksame Mehrwert- steuer		
	Rinder und Kälber	Milch und Milch- produkte	Schweine	Geflügel und sonstige						
425	426	427	428	429	430	435	436	437	440	445
Betriebsformen										
1.029	215	-	324	303	1.734	9.928	26.217	8.429	5.032	51.004
701	355	29	223	73	856	9.652	9.570	7.798	1.425	46.067
39.932	14.537	23.288	202	1.533	5.179	8.560	20.461	6.580	3.289	36.488
135.258	644	441	117.150	7.890	2.088	6.933	14.984	19.284	5.364	39.873
28.193	9.221	4.953	10.184	2.965	3.619	12.628	22.721	8.947	2.992	44.752
12.414	8.127	2.504	36	1.622	17.792	8.573	16.601	4.790	2.976	37.920
34.307	9.133	12.411	9.915	1.857	5.374	9.084	19.390	7.894	3.400	40.361
31.573	8.384	12.329	8.215	1.716	6.670	8.577	19.957	7.531	2.833	39.241
Produktionsgebiete										
22.980	7.383	13.613	202	844	6.935	11.412	17.748	4.923	3.910	35.857
33.962	12.967	18.973	536	1.209	8.330	9.464	22.708	6.206	2.248	38.457
28.854	11.461	15.095	948	1.170	12.969	9.071	20.758	6.524	3.591	36.293
41.989	14.487	19.180	5.001	2.005	4.888	6.666	22.133	7.212	3.332	38.451
37.500	8.228	9.162	10.579	9.076	7.829	10.615	16.273	9.072	7.087	33.585
67.477	13.219	17.361	31.201	3.669	2.081	6.956	17.958	11.158	3.845	46.282
32.120	2.665	4.337	21.523	1.580	2.456	7.425	10.857	8.643	1.587	46.438
10.880	3.131	522	6.876	251	337	11.344	25.202	9.918	3.177	43.051
Bergbauernbetriebe und benachteiligte Gebiete (gem R 75/268/EWG Art.3 Abs. 3-5)										
36.949	6.440	7.575	19.647	2.059	2.621	9.427	18.479	10.042	4.030	43.330
31.930	11.556	16.763	1.157	1.674	7.852	8.773	20.211	5.962	2.832	37.691
41.562	13.845	21.672	2.083	2.381	6.038	8.287	19.272	6.999	2.620	42.579
33.749	12.117	18.661	1.144	1.703	8.572	9.394	20.920	6.327	3.434	36.566
22.381	9.606	10.746	229	696	9.625	8.569	20.877	4.849	2.444	28.943
13.716	6.147	5.653	177	1.247	7.087	8.076	18.924	3.478	1.735	43.545
31.760	10.570	15.770	2.876	1.854	8.176	9.316	19.337	6.331	3.214	36.984
40.985	11.860	16.593	9.872	2.373	2.192	8.772	25.193	9.793	4.810	42.083
34.121	6.114	8.448	15.324	1.993	2.398	6.729	11.415	7.766	3.183	45.409
Bundesländer										
11.215	2.122	4.394	4.070	266	652	8.553	27.630	9.182	3.240	54.672
26.460	8.263	10.100	4.199	3.488	10.482	8.589	17.291	6.249	4.161	33.194
30.354	9.356	9.690	9.398	1.335	3.486	9.608	22.828	8.694	2.982	38.759
57.939	14.420	18.043	21.367	2.585	3.726	6.423	18.962	9.376	3.872	44.730
30.851	9.344	16.854	72	3.150	5.965	10.970	19.558	5.682	5.352	52.527
31.854	6.943	10.432	11.895	1.481	8.018	8.846	14.803	7.737	2.770	41.593
24.863	6.506	15.143	175	1.079	4.763	11.711	15.163	5.046	3.601	25.975
45.374	8.693	33.047	2.122	83	1.556	16.115	29.443	7.354	1.790	39.618
Vergleich von konventionell und biologisch wirtschaftenden Betrieben										
11.463	7.291	3.158	59	791	19.798	7.568	14.110	5.034	3.708	37.450
13.444	9.033	1.797	11	2.522	15.619	9.665	19.297	4.526	2.183	38.428
45.857	16.956	27.154	272	1.033	4.994	8.161	19.829	7.290	2.906	33.588
30.499	10.686	17.131	91	2.329	5.475	9.197	21.466	5.448	3.898	41.107
1.001	190	-	318	300	1.694	9.876	24.700	8.740	5.377	51.455
1.175	346	-	351	319	1.944	10.197	34.153	6.801	3.231	48.644
25.101	8.911	11.242	1.651	2.737	6.662	9.443	22.132	5.667	3.257	42.396
38.407	9.232	12.932	13.595	1.465	4.801	8.923	18.169	8.886	3.463	39.456
Sozioökonomische Gliederung										
53.476	12.025	19.479	17.742	2.566	7.509	12.272	25.689	11.968	4.068	27.389
14.825	6.193	5.228	1.960	1.136	3.204	5.844	12.988	3.754	2.720	53.546
15.101	6.339	5.248	2.094	1.154	3.066	6.012	13.016	3.804	2.500	57.700
14.010	5.761	5.169	1.564	1.082	3.612	5.344	12.906	3.606	3.371	41.266

Geldflussrechnung
 Ausgaben in Euro je Betrieb

Tabelle DI-17

	Ausgaben insg.	Umsatzbereich Land- und Forstwirtschaft							
		insg.	Boden nutzung insg.	darunter			Tier- haltung insg.	darunter	
				Saatgut, Pflanz- gut	Pflanzen- schutz- mittel	Dünge- mittel		Vieh- zukauf	Futter- mittel
450	460	461	462	463	464	465	466	467	
Betriebsformen									
Marktfruchtbetriebe.....	157.301	58.151	16.071	5.260	3.814	6.331	477	231	211
Dauerkulturbetriebe.....	129.877	48.370	10.305	1.196	2.821	1.385	255	116	112
Futterbaubetriebe.....	126.751	45.844	1.938	826	239	810	12.952	2.724	7.038
Veredelungsbetriebe.....	240.606	135.178	9.900	3.388	2.198	4.106	73.007	23.375	43.002
Lw. Gemischtbetriebe.....	157.638	64.775	9.938	3.218	2.111	3.904	13.730	6.339	6.036
Forstbetriebe.....	109.955	31.856	1.221	619	92	335	5.185	1.609	2.173
Alle Betriebe 2012.....	140.195	54.439	5.720	1.778	1.229	2.001	13.889	3.919	7.587
Alle Betriebe 2011.....	131.201	50.825	5.173	1.693	1.153	1.753	12.470	3.428	6.921
Produktionsgebiete									
Hochalpengebiet.....	116.252	36.098	524	319	37	139	9.742	1.261	5.809
Voralpengebiet.....	118.881	42.977	784	357	52	267	11.892	2.493	6.378
Alpenostrand.....	125.217	44.737	2.096	910	273	704	10.032	1.892	5.479
Wald- und Mühlviertel.....	138.177	48.711	3.919	1.698	641	1.467	13.211	4.059	6.665
Kärntner Becken.....	141.113	62.138	6.747	2.870	771	2.695	18.662	5.494	11.036
Alpenvorland.....	169.975	73.927	7.080	2.160	1.507	3.174	28.140	9.524	15.042
Sö. Flach- und Hügelland.....	139.190	59.605	8.113	2.092	2.035	2.789	15.877	5.244	8.914
Nö. Flach- und Hügelland.....	165.244	70.196	16.348	4.330	3.988	4.887	5.616	2.100	2.951
Bergbauernbetriebe und benachteiligte Gebiete (gem R 75/268/EWG Art.3 Abs. 3-5)									
Nichtbergbauernbetriebe.....	159.959	68.620	10.416	2.994	2.386	3.622	16.883	5.790	9.112
Alle Bergbauernbetriebe.....	122.410	41.679	1.495	684	189	543	11.196	2.236	6.216
davon BHKP-Gr 1.....	132.445	48.272	2.564	1.048	384	1.025	13.414	3.009	7.443
BHKP-Gr 2.....	126.009	43.109	1.462	736	151	471	11.439	2.213	6.297
BHKP-Gr 3.....	105.277	35.660	499	252	50	176	9.626	1.726	5.399
BHKP-Gr 4.....	109.407	27.552	298	192	19	85	6.584	991	3.788
Berggebiet (Abs.3).....	123.748	43.848	2.021	815	295	682	11.842	2.565	6.589
Sonst. Ben. Gebiete (Abs.4).....	168.776	69.753	10.457	2.961	1.830	3.772	15.766	5.436	8.091
Kleine Gebiete (Abs.5).....	134.125	51.763	5.455	1.559	1.366	1.785	13.523	3.868	7.859
Bundesländer									
Burgenland.....	169.947	68.628	16.739	4.110	3.358	6.001	4.545	1.100	2.639
Kärnten.....	114.471	43.117	3.138	1.452	313	1.176	11.503	2.662	6.837
Niederösterreich.....	148.588	60.561	8.981	2.748	2.096	2.886	12.079	3.979	6.331
Oberösterreich.....	155.998	61.822	5.313	1.681	1.083	2.443	21.955	7.284	11.420
Salzburg.....	134.595	41.402	570	308	15	216	12.586	1.827	7.053
Steiermark.....	134.962	52.444	4.307	1.243	1.013	1.327	13.959	3.726	7.768
Tirol.....	104.716	35.588	459	255	64	129	10.625	1.506	6.586
Vorarlberg.....	154.169	56.728	808	284	32	482	16.749	2.305	10.351
Vergleich von konventionell und biologisch wirtschaftenden Betrieben									
Betriebe (>1/3) Forst konventionell.....	108.607	33.549	1.692	757	177	516	5.240	1.765	2.123
biologisch.....	111.413	30.021	711	469	1	138	5.125	1.441	2.226
Futterbaubetriebe konventionell.....	129.792	50.888	2.643	1.003	382	1.187	15.144	3.405	8.265
biologisch.....	121.910	37.811	817	544	11	209	9.463	1.639	5.085
Marktfruchtbetriebe konventionell.....	158.002	60.022	17.970	5.412	4.495	7.439	490	232	224
biologisch.....	153.637	48.364	6.135	4.463	249	537	411	226	138
Biobetriebe alle.....	125.749	39.938	1.766	1.054	120	263	8.918	2.134	4.670
konventionelle Betriebe alle.....	146.628	60.897	7.482	2.101	1.723	2.776	16.103	4.714	8.887
Sozioökonomische Gliederung									
überw. Land- und Forstw. Einkünfte....	169.096	76.618	8.708	2.688	1.942	3.058	21.285	5.892	12.107
überw. außerlw. Einkommen.....	110.822	31.898	2.684	854	504	927	6.372	1.914	2.994
Erwerbs- u. Kapitaleinkommen.....	115.787	32.240	2.668	825	492	937	6.546	1.971	3.070
Sozialtransfer.....	96.141	30.888	2.731	941	541	896	5.860	1.747	2.766

Geldflußrechnung
 Ausgaben in Euro je Betrieb

Tabelle DI-18

Umsatzbereich Land- und Forstwirtschaft						Investitionen insg.	davon			Gewerblicher Nebenbetrieb	Laufende und außerordentl. private Ausgaben	Geldbestandsveränderung
Energie, Anlagenerhaltung, Dienstleistungen	Personalausgaben	Steuern, Sachvers., Verw.Kost., Schuldzins, Pachte	Landw. NB und Urlaub am Bauernhof	geleistete Umsatzsteuer (Vorsteuer)	Ausgaben		Grund und Boden	Wirtschaftsgebäude	Maschinen und Geräte			
470	471	472	473	474	475	480	481	482	483	485	490	495
Betriebsformen												
17.225	2.465	11.952	395	8.535	1.031	24.609	5.222	5.400	13.613	3.809	70.732	7.480
11.363	6.378	11.339	644	6.992	1.094	17.035	1.577	5.726	7.343	3.154	61.318	293
12.779	424	8.282	631	7.220	1.617	27.589	2.129	9.724	13.903	2.586	50.732	-3.768
19.991	647	11.884	144	17.767	1.837	35.637	4.535	14.121	16.621	3.809	65.982	3.318
16.463	1.555	11.553	935	9.284	1.316	26.235	3.859	6.842	14.086	2.702	63.926	-452
10.801	1.090	6.407	632	5.325	1.193	19.191	2.596	7.122	8.103	2.460	56.448	-5.910
13.818	1.470	9.388	595	8.122	1.435	25.693	2.831	8.577	12.766	2.878	57.185	-1.422
13.456	1.430	8.876	610	7.444	1.366	23.566	2.574	8.519	11.093	2.746	54.064	3.601
Produktionsgebiete												
9.827	634	6.701	1.494	5.672	1.504	25.659	3.099	7.866	10.943	2.594	51.901	-11.248
12.141	811	7.643	878	6.962	1.865	21.895	549	7.356	12.492	2.655	51.354	4.317
13.370	1.329	8.526	376	7.382	1.626	26.362	3.785	10.357	11.183	1.213	52.905	-2.415
13.888	104	8.168	240	7.738	1.442	31.403	2.368	9.686	18.315	3.018	55.045	-4.753
14.794	1.625	10.603	258	8.308	1.142	20.946	2.483	8.056	10.309	3.474	54.555	2.599
16.000	483	9.477	166	10.909	1.672	27.084	1.699	9.263	15.694	5.099	63.865	3.243
13.288	3.095	9.150	702	7.997	1.383	21.424	2.839	8.299	8.259	2.020	56.141	1.184
17.880	4.016	15.417	308	9.825	785	25.174	4.568	7.047	12.786	2.839	67.035	3.566
Bergbauernbetriebe und benachteiligte Gebiete (gem R 75/268/EWG Art.3 Abs. 3-5)												
16.001	2.524	11.515	362	9.702	1.217	25.316	3.153	8.144	13.007	3.386	62.637	1.838
11.854	522	7.475	805	6.700	1.632	26.031	2.541	8.967	12.548	2.421	52.279	-4.354
13.648	462	8.426	456	7.480	1.822	24.702	2.150	7.652	14.041	3.378	56.093	248
12.380	509	7.978	823	6.949	1.569	27.299	2.066	10.493	12.636	2.235	53.366	-4.797
10.125	712	6.131	1.114	5.784	1.668	23.875	1.817	6.605	11.700	1.876	43.866	-6.264
7.621	406	5.101	1.198	5.076	1.267	28.661	6.860	10.887	9.380	1.354	51.840	-12.538
12.091	879	7.792	820	6.829	1.575	24.740	2.247	8.696	11.829	2.248	52.912	-3.309
17.843	1.852	12.149	105	10.366	1.215	34.641	3.439	9.459	20.999	4.745	59.637	-2.359
12.350	2.502	8.610	296	7.583	1.445	23.610	2.623	8.885	10.530	2.752	56.000	-2.245
Bundesländer												
17.234	5.532	15.316	48	8.418	796	29.244	4.642	11.471	12.528	3.867	68.208	8.525
11.988	910	7.716	478	6.179	1.206	18.424	2.338	5.911	9.668	1.405	51.525	379
15.547	1.698	11.533	378	9.055	1.290	25.427	3.161	7.718	13.639	3.258	59.342	-51
14.971	128	8.108	188	9.464	1.694	30.473	1.413	10.623	17.735	3.271	60.432	376
10.975	306	7.384	1.277	6.719	1.586	28.749	4.394	8.522	13.795	6.670	57.774	-2.528
12.996	2.451	8.514	728	7.825	1.665	23.855	3.721	8.747	9.483	2.260	56.403	-3.069
8.918	843	6.148	1.386	5.662	1.547	27.861	1.343	9.736	10.331	763	40.504	-11.567
14.873	508	12.168	3.220	7.861	542	24.484	90	7.962	13.421	1.932	71.025	-11.930
Vergleich von konventionell und biologisch wirtschaftenden Betrieben												
11.628	1.607	6.468	296	5.235	1.383	15.800	1.747	4.933	8.072	2.318	56.940	-5.336
9.906	531	6.342	996	5.423	987	22.864	3.515	9.493	8.136	2.614	55.914	-6.531
13.787	526	8.813	461	7.867	1.648	27.439	1.936	9.927	14.159	1.787	49.678	-3.956
11.173	262	7.436	903	6.190	1.569	27.829	2.436	9.401	13.496	3.858	52.412	-3.469
17.205	2.389	11.727	396	8.877	968	24.350	5.376	5.123	13.613	3.763	69.867	9.249
17.330	2.861	13.127	388	6.751	1.362	25.960	4.414	6.845	13.614	4.049	75.264	-1.772
11.844	788	8.095	871	6.247	1.410	25.974	2.804	8.614	12.450	3.601	56.236	-3.170
14.698	1.774	9.964	473	8.957	1.447	25.568	2.843	8.561	12.906	2.556	57.607	-643
Sozioökonomische Gliederung												
18.423	2.196	12.438	726	11.248	1.592	32.387	4.314	9.682	16.936	2.408	57.683	2.679
9.138	732	6.289	462	4.944	1.276	18.889	1.324	7.454	8.527	3.355	56.680	-5.590
9.191	682	6.280	480	5.006	1.388	19.453	1.525	7.537	8.708	3.786	60.308	-6.159
8.981	881	6.317	409	4.762	947	17.224	731	7.210	7.994	2.082	45.947	-3.906

Erfolgsrechnung
 Erträge in Euro je Betrieb

Tabelle DI-19

	Boden- nutzung insg. (o.öffentl. Gelder)	davon									
		Getreide insg.	darunter							Öl- früchte	Hülsen- früchte
			Weich- u.Hart- weizen	Roggen	Winter- gerste	Sommer- gerste	Hafer	Tritikale u. Ge- menge	Körner- mais, CCM		
500	510	511	512	513	514	515	516	517	520	521	
Betriebsformen											
Marktfruchtbetriebe.....	61.026	29.622	12.217	1.017	1.207	1.902	247	330	11.739	7.559	226
Dauerkulturbetriebe.....	54.531	3.760	1.581	157	45	426	6	82	1.269	1.275	25
Futterbaubetriebe.....	3.555	1.991	440	202	224	132	90	361	462	306	19
Veredelungsbetriebe.....	32.541	22.215	4.440	120	2.478	452	144	481	13.672	4.964	72
Lw. Gemischtbetriebe.....	35.474	16.233	5.554	743	976	1.080	291	585	6.520	4.920	151
Forstbetriebe.....	3.155	1.262	28	168	90	91	72	164	497	574	3
Alle Betriebe 2012.....	20.640	8.194	2.677	333	546	478	121	336	3.435	2.068	58
Alle Betriebe 2011.....	20.949	7.904	3.087	316	552	619	127	376	2.600	2.126	87
Produktionsgebiete											
Hochalpengebiet.....	1.422	60	12	1	7	10	5	11	8	-	-
Voralpengebiet.....	2.022	354	110	17	54	15	31	73	14	48	13
Alpenostrand.....	5.351	1.980	552	236	130	112	93	250	406	822	22
Wald- und Mühlviertel.....	10.988	5.372	952	1.283	238	759	432	1.039	347	1.108	65
Kärntner Becken.....	23.949	12.900	559	322	796	789	137	740	9.065	2.476	103
Alpenvorland.....	21.789	13.169	4.428	106	1.932	62	217	490	5.610	2.703	107
Sö. Flach- und Hügelland.....	33.324	11.334	1.619	125	401	141	22	105	8.593	4.823	19
Nö. Flach- und Hügelland.....	66.050	21.841	10.439	606	651	2.079	32	255	7.212	4.821	149
Bergbauernbetriebe und benachteiligte Gebiete (gem R 75/268/EWG Art.3 Abs. 3-5)											
Nichtbergbauernbetriebe.....	39.611	15.773	5.536	352	1.046	832	128	358	7.050	4.105	109
Alle Bergbauernbetriebe.....	3.570	1.373	104	317	95	159	114	316	182	235	13
davon BHKP-Gr 1.....	6.676	2.977	272	539	261	347	194	676	523	687	27
BHKP-Gr 2.....	3.025	1.144	54	373	40	131	133	269	62	69	12
BHKP-Gr 3.....	1.498	44	1	8	3	5	6	13	-	-	-
BHKP-Gr 4.....	419	-	-	-	-	-	-	-	-	-	-
Berggebiet (Abs.3).....	6.205	2.154	185	282	148	198	106	305	828	467	22
Sonst. Ben. Gebiete (Abs.4).....	34.874	14.761	5.985	1.172	641	955	284	783	4.139	4.337	109
Kleine Gebiete (Abs.5).....	23.586	7.327	686	117	551	104	59	271	5.276	1.975	29
Bundesländer											
Burgenland.....	64.404	23.297	10.585	827	570	613	248	157	9.230	7.720	113
Kärnten.....	9.462	5.058	238	130	336	341	65	334	3.421	945	51
Niederösterreich.....	33.615	12.945	5.417	744	589	1.206	176	510	3.916	2.611	104
Oberösterreich.....	14.790	9.198	2.835	206	1.471	126	248	608	3.424	2.108	81
Salzburg.....	1.316	106	11	3	4	22	12	44	-	-	-
Steiermark.....	17.802	5.053	275	85	206	69	15	107	4.133	2.289	8
Tirol.....	2.271	38	25	1	-	3	-	-	-	-	-
Vorarlberg.....	1.170	240	-	-	-	-	79	35	101	-	-
Vergleich von konventionell und biologisch wirtschaftenden Betrieben											
Betriebe (>1/3) Forst konventionell.....	4.362	1.906	27	202	174	157	70	244	956	885	-
biologisch.....	1.848	565	29	131	-	20	75	77	-	236	7
Futterbaubetriebe konventionell.....	4.587	2.724	655	197	344	189	92	453	732	490	14
biologisch.....	1.913	824	97	210	33	40	87	215	33	13	26
Marktfruchtbetriebe konventionell.....	64.068	30.576	12.901	688	1.370	2.173	172	181	12.599	7.870	53
biologisch.....	45.114	24.631	8.639	2.741	352	485	638	1.106	7.238	5.932	1.133
Biobetriebe alle.....	8.405	3.254	1.011	428	90	90	142	356	682	796	128
konventionelle Betriebe alle.....	26.089	10.393	3.419	291	749	651	111	327	4.662	2.634	27
Sozioökonomische Gliederung											
überw. Land- und Forstw. Einkünfte....	32.116	12.901	4.376	441	839	687	147	477	5.577	3.047	84
überw. außerlw. Einkommen.....	8.977	3.410	949	224	248	266	93	193	1.259	1.073	32
Erwerbs- u. Kapitaleinkommen.....	9.059	3.285	888	243	244	234	108	204	1.183	1.066	38
Sozialtransfer.....	8.736	3.779	1.129	167	261	364	52	159	1.483	1.092	15

Erfolgsrechnung
 Erträge in Euro je Betrieb

Tabelle DI-20

Hackfrüchte insg.	davon						Tierhaltung insg. (o.öffentl. Gelder)	darunter					
	davon		Sonst. Feldbau	Gemüse	Obst	Wein		Rinder und Kälber	Milch und Milchprodukte	Schweine insg.	darunter		Geflügel
	Erdäpfel	Zucker-rüben									Ferkel	Mast-schweine	
522	523	524	529	530	535	536	540	541	542	543	544	545	546
Betriebsformen													
13.073	4.394	8.679	4.335	5.337	422	452	992	206	-	275	-	284	46
1.010	359	651	958	66	16.858	30.579	528	152	36	231	57	170	2
387	277	110	468	84	296	4	40.984	13.773	24.958	306	24	282	311
3.076	833	2.244	1.407	351	366	90	135.046	537	480	117.244	34.725	80.071	7.654
6.362	3.096	3.267	2.637	595	1.280	3.296	28.039	8.614	5.485	10.215	2.204	7.946	2.186
19	19	-	763	35	489	10	11.778	6.934	2.878	127	1	122	867
2.664	1.044	1.620	1.279	768	2.120	3.489	34.709	8.531	13.341	9.982	2.833	6.958	1.034
2.723	1.109	1.614	1.221	737	2.269	3.882	31.927	7.820	13.259	8.151	2.112	5.912	911
Produktionsgebiete													
343	343	-	304	166	549	-	23.647	6.756	14.797	303	57	244	115
27	27	-	1.051	9	520	-	34.124	11.609	20.453	612	10	602	301
123	123	-	503	66	1.827	8	29.344	10.594	16.249	1.084	244	822	69
2.194	2.194	-	1.745	60	184	260	42.611	13.474	20.555	5.233	1.732	3.479	385
1.728	1.728	-	2.594	3.515	606	27	38.739	7.700	10.299	11.142	2.579	8.411	8.438
2.980	629	2.351	1.349	444	686	351	67.899	12.814	18.403	30.965	9.755	20.665	2.512
508	216	292	1.708	1.282	10.767	2.883	32.314	2.367	4.652	21.805	4.507	16.708	1.437
11.481	3.286	8.195	2.208	2.455	2.156	20.939	10.707	3.100	527	6.724	2.275	4.308	117
Bergbauernbetriebe und benachteiligte Gebiete (gem R 75/268/EWG Art.3 Abs. 3-5)													
5.042	1.632	3.409	1.976	1.531	3.759	7.316	37.201	6.127	8.104	19.686	5.494	13.807	1.655
524	514	9	652	81	646	46	32.466	10.694	18.053	1.250	439	796	476
596	594	3	1.373	184	698	134	42.077	12.880	23.124	2.113	1.032	1.071	808
795	774	21	518	35	438	14	34.335	11.243	20.022	1.249	275	948	440
73	73	-	122	39	1.220	-	22.961	8.803	11.906	396	28	362	279
31	31	-	37	45	306	-	14.040	5.532	6.423	269	105	159	8
624	556	68	792	204	1.026	916	32.382	9.817	17.007	3.004	699	2.280	917
1.715	1.093	623	1.676	1.160	1.924	9.192	41.467	11.210	17.443	10.017	3.346	6.476	1.403
727	608	119	1.404	1.071	9.012	2.041	34.230	5.404	9.114	15.514	2.897	12.328	676
Bundesländer													
3.092	1.004	2.088	4.398	2.473	4.365	18.946	10.883	1.978	4.457	3.761	2.315	1.395	24
637	637	-	1.159	1.278	324	10	27.548	7.685	11.345	4.527	1.029	3.434	3.037
6.679	2.532	4.147	1.387	1.075	985	7.829	30.431	8.745	10.337	9.394	2.473	6.738	511
1.462	207	1.254	1.526	79	336	-	58.509	13.720	19.415	21.292	7.418	13.565	1.245
378	378	-	320	380	132	-	31.326	8.929	17.756	151	6	145	2.311
268	179	89	1.080	726	6.828	1.550	32.184	6.320	11.199	12.120	2.552	9.240	802
496	496	-	401	69	1.267	-	25.592	5.802	16.523	244	58	183	36
429	429	-	394	3	104	-	46.413	8.125	34.694	2.066	320	1.761	50
Vergleich von konventionell und biologisch wirtschaftenden Betrieben													
2	2	-	913	38	599	19	11.253	6.421	3.663	150	-	146	294
38	38	-	600	33	369	-	12.347	7.491	2.029	103	1	95	1.487
503	324	179	533	34	282	7	47.261	16.288	29.088	381	35	345	93
202	202	-	364	164	320	-	30.987	9.767	18.383	187	6	181	659
14.657	4.802	9.855	4.405	5.613	391	503	953	166	-	274	-	285	49
4.789	2.258	2.531	3.969	3.895	580	185	1.196	414	-	279	-	279	35
838	639	199	849	413	857	1.270	25.320	8.066	12.083	1.839	307	1.516	1.323
3.477	1.224	2.252	1.472	926	2.683	4.477	38.890	8.738	13.901	13.608	3.958	9.382	906
Sozioökonomische Gliederung													
4.682	1.913	2.769	1.725	1.394	3.141	5.142	54.370	11.508	20.806	17.800	5.070	12.396	1.661
613	160	452	825	131	1.083	1.810	14.727	5.506	5.754	2.036	560	1.432	397
646	157	489	894	73	1.245	1.812	15.027	5.720	5.759	2.163	503	1.637	491
513	169	344	625	304	604	1.804	13.840	4.873	5.739	1.662	729	827	121

Erfolgsrechnung
 Erträge in Euro je Betrieb

Tabelle DI-21

	darunter		Forst- wirtschaft insg. [o.öffentl. Gelder]	darunter		Sonstige Erträge insg.	davon				
	Eier	Schafe, Ziegen		Stamm- und Faser- holz	Brenn- holz, Hack- schnittzel		Dienst- leist- ungen	Direktver- markt., Heuriger	Ldw. NB Urlaub am Bauernhof	Nutzungs- u. Versich- entschädi- gungen	Pachte und Mieten
	547	548	560	561	562	570	571	572	573	574	575
Betriebsformen											
Marktfruchtbetriebe.....	204	41	2.572	1.225	1.306	11.279	3.229	1.058	1.171	2.538	694
Dauerkulturbetriebe.....	25	40	1.462	589	849	10.075	839	3.904	1.877	1.743	602
Futterbaubetriebe.....	404	386	6.482	4.297	2.046	9.891	2.695	1.144	2.259	843	475
Veredelungsbetriebe.....	8.755	74	3.223	1.424	1.767	8.585	3.056	965	346	1.082	293
Lw. Gemischtbetriebe.....	892	536	4.448	2.449	1.706	13.900	3.128	2.601	2.615	2.358	542
Forstbetriebe.....	161	353	19.458	15.676	3.149	9.620	1.980	1.545	2.541	476	1.058
Alle Betriebe 2012.....	988	296	6.535	4.450	1.908	10.311	2.555	1.580	2.011	1.251	572
Alle Betriebe 2011.....	937	335	8.053	5.806	2.051	9.551	2.585	1.545	1.941	849	508
Produktionsgebiete											
Hochalpengebiet.....	965	281	8.121	5.942	1.755	12.396	2.078	1.130	5.302	758	1.021
Voralpengebiet.....	301	151	9.729	6.296	3.394	10.559	3.221	1.382	2.759	442	448
Alpenostrand.....	228	462	14.570	11.777	2.427	10.779	2.884	2.124	1.550	900	599
Wald- und Mühlviertel.....	1.317	774	6.249	3.834	2.195	8.295	2.386	380	688	1.555	258
Kärntner Becken.....	499	457	9.401	6.872	2.481	11.483	4.031	3.658	775	454	725
Alpenvorland.....	1.971	173	3.205	1.568	1.592	8.442	2.996	1.014	489	969	349
Sö. Flach- und Hügelland.....	1.912	80	3.467	1.335	2.124	8.143	1.829	1.123	1.860	1.266	530
Nö. Flach- und Hügelland.....	109	79	792	166	591	12.350	2.324	3.241	1.178	2.902	559
Bergbauernbetriebe und benachteiligte Gebiete (gem R 75/268/EWG Art.3 Abs. 3-5)											
Nichtbergbauernbetriebe.....	1.191	171	3.541	1.998	1.484	10.678	2.777	2.027	1.133	1.796	587
Alle Bergbauernbetriebe.....	804	409	9.230	6.657	2.289	9.980	2.355	1.178	2.800	761	558
davon BHKP-Gr 1.....	1.579	475	7.351	4.939	2.229	9.624	2.998	936	1.687	961	505
BHKP-Gr 2.....	153	399	10.021	7.083	2.560	10.547	2.613	1.467	2.768	792	630
BHKP-Gr 3.....	1.154	246	11.176	8.653	2.313	9.783	1.434	1.240	3.866	434	528
BHKP-Gr 4.....	537	548	8.067	6.387	1.341	9.102	1.097	617	4.262	638	482
Berggebiet (Abs.3).....	710	382	9.545	7.035	2.238	10.508	2.497	1.424	2.822	777	663
Sonst. Ben. Gebiete (Abs.4).....	312	478	3.210	1.389	1.748	10.878	2.890	1.138	440	2.469	432
Kleine Gebiete (Abs.5).....	2.162	187	3.478	1.308	2.084	7.648	2.399	1.445	702	993	359
Bundesländer											
Burgenland.....	383	118	1.120	286	653	9.925	2.511	1.139	91	3.123	811
Kärnten.....	453	256	12.060	9.105	2.429	9.349	2.484	2.057	1.925	401	845
Niederösterreich.....	575	252	4.318	2.608	1.647	10.852	2.473	2.437	1.243	1.841	414
Oberösterreich.....	1.508	446	5.168	2.931	2.130	7.953	2.928	572	648	881	243
Salzburg.....	1.412	202	7.450	5.347	2.034	12.249	2.436	635	4.937	712	1.295
Steiermark.....	1.072	282	9.355	6.956	2.183	10.111	2.603	1.336	2.205	1.061	633
Tirol.....	1.971	482	5.702	3.879	1.504	12.619	2.032	1.078	5.508	1.173	826
Vorarlberg.....	1.443	1	2.240	661	1.502	17.297	2.709	2.430	7.340	405	209
Vergleich von konventionell und biologisch wirtschaftenden Betrieben											
Betriebe (>1/3) Forst konventionell.....	195	378	21.320	17.420	3.294	8.813	1.984	1.981	982	583	1.235
biologisch.....	123	325	17.441	13.787	2.992	10.493	1.976	1.072	4.229	361	865
Futterbaubetriebe konventionell.....	472	376	6.258	4.100	1.998	9.531	3.056	1.094	1.509	876	471
biologisch.....	297	402	6.837	4.611	2.122	10.464	2.120	1.224	3.454	791	481
Marktfruchtbetriebe konventionell.....	209	4	2.547	1.293	1.222	11.184	3.058	1.137	1.106	2.737	724
biologisch.....	178	234	2.701	868	1.744	11.773	4.123	646	1.512	1.502	539
Biobetriebe alle.....	582	459	7.952	5.605	2.148	10.579	2.293	1.269	3.247	891	566
konventionelle Betriebe alle.....	1.168	224	5.904	3.936	1.801	10.191	2.672	1.719	1.460	1.411	575
Sozioökonomische Gliederung											
überw. Land- und Forstw. Einkünfte.....	1.639	301	8.800	6.269	2.286	14.015	3.548	2.080	2.511	1.884	662
überw. außerlw. Einkommen.....	326	291	4.234	2.602	1.523	6.546	1.546	1.072	1.502	608	481
Erwerbs- u. Kapitaleinkommen.....	283	287	4.106	2.484	1.514	6.724	1.608	1.237	1.481	595	441
Sozialtransfer.....	452	303	4.612	2.952	1.550	6.021	1.360	587	1.565	645	598

Erfolgsrechnung
 Erträge in Euro je Betrieb

Tabelle DI-22

Zins- erträge	andere Erträge	öffentl. Gelder des Ertrages insg.	davon								erhaltene Umsatz- steuer (MwSt)	abzüglich interne Erträge	Ertrag insg.
			Ertragszuschüsse			ÖPUL	Auf- wands- zu- schüsse	Aus- gleichs- zahlungen	Zinsen- zu- schüsse	Sonst. Finanz- hilfen			
			einheitl. Betriebs- prämie	Boden- nutzung, Tierhaltg.	Forst- wirt- schaft								
576	577	580	581	582	583	584	585	586	587	588	590	594	595
Betriebsformen													
723	1.864	25.948	13.638	44	12	9.857	219	580	68	1.530	8.528	566	109.777
356	754	7.972	2.282	30	11	4.373	37	168	113	957	7.908	347	82.129
366	2.109	18.744	5.179	1.625	73	5.941	478	3.754	215	1.480	6.736	2.627	83.765
458	2.385	13.724	7.771	67	12	3.524	204	621	313	1.212	19.438	12.260	200.297
583	2.073	21.705	9.524	829	19	7.769	333	1.699	114	1.419	9.092	2.766	109.892
404	1.616	15.558	2.742	1.757	252	5.166	563	4.125	97	856	4.956	624	63.901
439	1.903	18.032	6.205	1.099	70	6.143	378	2.629	172	1.336	8.039	2.661	95.605
438	1.686	18.207	6.376	1.086	75	6.229	249	2.752	179	1.262	7.672	2.497	93.863
Produktionsgebiete													
318	1.789	16.368	2.335	1.328	220	5.764	483	4.847	139	1.252	5.070	1.246	65.778
308	1.999	20.443	4.301	1.805	31	7.346	824	4.270	222	1.644	6.360	1.677	81.560
483	2.241	18.733	4.879	1.840	124	6.072	406	4.178	154	1.081	6.701	1.876	83.604
532	2.496	20.935	7.404	1.533	13	6.454	315	3.513	228	1.476	7.357	3.582	92.853
480	1.359	15.456	6.066	1.092	74	4.161	581	2.213	234	1.036	9.274	3.214	105.087
362	2.263	17.043	8.001	985	20	5.052	286	956	184	1.561	11.295	5.556	124.117
374	1.161	9.489	4.012	299	4	3.035	286	697	171	985	8.807	2.766	92.778
662	1.484	24.212	12.125	102	6	10.004	155	187	126	1.506	9.999	1.438	122.672
Bergbauernbetriebe und benachteiligte Gebiete (gem R 75/268/EWG Art.3 Abs. 3-5)													
517	1.842	17.436	8.395	482	29	6.221	220	649	145	1.296	10.172	3.366	115.274
368	1.961	18.568	4.234	1.654	107	6.073	519	4.411	196	1.372	6.119	2.027	77.907
362	2.175	18.268	5.817	1.543	50	5.503	562	3.099	227	1.467	7.154	2.766	88.384
358	1.917	19.044	4.479	1.785	71	6.308	510	4.314	211	1.365	6.484	2.142	81.312
419	1.862	18.707	2.595	1.707	175	6.567	569	5.743	140	1.212	5.025	1.311	67.839
331	1.676	17.294	1.583	1.361	300	5.910	343	6.238	147	1.412	3.612	696	51.839
393	1.931	17.731	4.226	1.533	115	5.867	454	4.031	186	1.319	6.490	2.115	80.745
538	2.971	23.743	10.470	947	24	8.179	240	2.114	212	1.557	9.917	3.239	120.850
418	1.332	10.406	3.967	673	5	3.036	220	1.318	185	1.003	7.926	2.822	84.452
Bundesländer													
399	1.850	26.042	11.414	255	21	11.255	252	1.284	162	1.398	9.284	1.168	120.489
489	1.148	15.581	4.016	1.585	145	4.895	223	3.611	201	906	6.451	2.137	78.314
539	1.904	21.673	9.239	829	10	7.882	222	1.955	150	1.386	8.808	2.565	107.131
430	2.251	17.860	7.136	1.428	24	4.960	515	2.004	218	1.573	9.534	5.048	108.766
91	2.143	17.858	2.576	1.460	285	6.984	943	4.185	244	1.182	5.825	1.179	74.845
400	1.872	13.143	3.805	1.011	54	4.106	402	2.588	157	1.021	7.904	2.304	88.194
461	1.540	14.242	2.127	1.003	220	5.304	498	4.379	9	702	5.174	1.375	64.224
99	4.104	27.742	3.534	1.496	101	9.005	292	5.589	491	7.233	7.447	1.602	100.706
Vergleich von konventionell und biologisch wirtschaftenden Betrieben													
308	1.740	13.757	2.796	1.386	299	3.904	891	3.597	86	799	5.196	740	63.961
508	1.482	17.509	2.684	2.159	201	6.533	207	4.698	110	918	4.697	498	63.837
373	2.153	17.844	6.046	1.500	50	4.804	338	3.401	230	1.476	7.450	3.201	89.731
354	2.040	20.178	3.799	1.823	110	7.751	701	4.318	190	1.485	5.599	1.713	74.265
699	1.723	24.381	13.751	27	13	8.306	221	465	62	1.538	8.840	534	111.439
850	2.600	34.138	13.047	137	7	17.967	209	1.182	101	1.488	6.895	732	101.084
401	1.910	20.779	4.531	1.647	106	8.580	548	3.826	171	1.371	5.812	1.437	77.408
455	1.900	16.809	6.950	855	54	5.058	302	2.096	172	1.321	9.031	3.206	103.709
Sozioökonomische Gliederung													
661	2.668	24.070	8.999	1.264	89	8.241	457	3.042	235	1.742	12.127	4.121	141.376
212	1.125	11.896	3.365	931	50	4.011	297	2.210	108	924	3.884	1.177	49.087
211	1.150	12.030	3.371	971	59	3.987	372	2.213	112	945	3.934	1.192	49.687
218	1.047	11.500	3.346	813	25	4.083	76	2.200	95	861	3.739	1.134	47.313

Erfolgsrechnung
 Aufwand in Euro je Betrieb

Tabelle DI-23

	Boden- nutzung insg.	darunter			Tier- haltung insg.	darunter		
		Saatgut u. Pflanzgut	Pflanzen- schutz- mittel	Dünge- mittel		Tier- zukauf	Tierarzt, Medika- mente, Tiersamen	Futter- mittel insg.
	600	601	602	603	610	611	612	613
Betriebsformen								
Marktfruchtbetriebe.....	16.145	5.579	3.779	6.288	515	179	21	299
Dauerkulturbetriebe.....	9.307	1.228	2.762	1.351	273	83	13	163
Futterbaubetriebe.....	1.954	843	240	814	14.450	1.970	1.847	9.328
Veredelungsbetriebe.....	9.582	3.437	2.172	3.905	82.196	21.321	5.917	54.245
Lw. Gemischtbetriebe.....	9.898	3.413	2.062	3.870	15.109	5.478	938	8.289
Forstbetriebe.....	1.220	626	92	335	4.735	862	611	2.510
Alle Betriebe 2012.....	5.607	1.850	1.213	1.977	15.411	3.216	1.527	9.838
Alle Betriebe 2011.....	5.031	1.752	1.149	1.683	13.803	2.721	1.387	8.985
Produktionsgebiete								
Hochalpengebiet.....	525	323	36	137	10.010	629	1.296	6.753
Voralpengebiet.....	779	357	58	256	12.115	1.249	1.665	7.863
Alpenostrand.....	2.106	932	272	723	10.782	1.230	1.378	6.940
Wald- und Mühlviertel.....	4.066	1.878	636	1.456	15.195	3.144	1.638	9.594
Kärntner Becken.....	6.777	2.900	776	2.689	20.753	4.705	1.358	13.935
Alpenvorland.....	6.928	2.195	1.504	3.066	32.230	8.500	2.901	20.173
Sö. Flach- und Hügelland.....	7.354	2.132	1.974	2.658	17.916	4.896	1.285	11.310
Nö. Flach- und Hügelland.....	16.200	4.556	3.930	4.943	6.304	1.845	480	3.897
Bergbauernbetriebe und benachteiligte Gebiete (gem R 75/268/EWG Art.3 Abs. 3-5)								
Nichtbergbauernbetriebe.....	10.141	3.106	2.353	3.559	19.210	5.239	1.540	12.000
Alle Bergbauernbetriebe.....	1.528	720	187	552	11.993	1.395	1.514	7.892
davon BHKP-Gr 1.....	2.594	1.094	382	1.042	14.908	2.139	1.757	9.842
BHKP-Gr 2.....	1.522	788	150	485	12.267	1.281	1.623	8.107
BHKP-Gr 3.....	493	255	48	168	9.671	935	1.256	6.276
BHKP-Gr 4.....	299	193	20	84	6.573	515	835	4.254
Berggebiet (Abs.3).....	2.006	849	290	686	12.802	1.807	1.480	8.346
Sonst. Ben. Gebiete (Abs.4).....	10.344	3.179	1.836	3.727	17.167	4.365	1.743	10.588
Kleine Gebiete (Abs.5).....	5.122	1.578	1.331	1.739	15.570	3.368	1.303	10.402
Bundesländer								
Burgenland.....	16.792	4.385	3.336	5.984	4.786	565	672	3.412
Kärnten.....	3.146	1.462	315	1.172	12.692	2.023	1.118	8.663
Niederösterreich.....	8.921	2.917	2.066	2.883	13.516	3.281	1.262	8.466
Oberösterreich.....	5.250	1.711	1.085	2.374	25.465	6.292	2.444	15.943
Salzburg.....	578	319	15	212	12.449	1.112	1.843	7.759
Steiermark.....	3.902	1.251	981	1.277	15.243	3.190	1.418	9.660
Tirol.....	458	251	65	131	11.138	852	1.234	7.736
Vorarlberg.....	808	284	32	482	17.401	1.439	2.786	11.869
Vergleich von konventionell und biologisch wirtschaftenden Betrieben								
Betriebe (>1/3) Forst konventionell.....	1.681	762	176	516	4.868	1.032	643	2.573
biologisch.....	720	478	1	138	4.591	677	576	2.441
Futterbaubetriebe konventionell.....	2.655	1.017	384	1.190	17.251	2.726	2.170	11.095
biologisch.....	839	566	10	214	9.990	766	1.331	6.516
Marktfruchtbetriebe konventionell.....	17.976	5.670	4.454	7.387	526	180	19	312
biologisch.....	6.570	5.100	248	537	454	174	30	233
Biobetriebe alle.....	1.796	1.133	121	274	9.196	1.370	1.014	5.730
konventionelle Betriebe alle.....	7.304	2.169	1.699	2.735	18.179	4.038	1.755	11.667
Sozioökonomische Gliederung								
überw. Land- und Forstw. Einkünfte....	8.559	2.789	1.911	3.041	24.060	5.106	2.258	15.693
überw. außerlw. Einkommen.....	2.607	896	504	895	6.621	1.295	784	3.886
Erwerbs- u. Kapitaleinkommen.....	2.578	871	494	894	6.748	1.314	813	3.962
Sozialtransfer.....	2.692	968	531	897	6.244	1.237	697	3.664

Erfolgsrechnung
 Aufwand in Euro je Betrieb

Tabelle DI-24

darunter				Hagel-, Vieh- und Waldbrand- versicherung	Energie und Anlagen- erhaltung insg.	darunter						Variabler Aufwand
davon			Rauhfutter und Weidegeld			Strom	Treib- stoff	PKW- Betrieb	Maschinen- leistungen	Erhaltung		
Rauhfutter- fresser	Schweine	sonst. Tiere								baulicher Anlagen	maschi- neller Anlagen	
614	615	616	617	620	625	626	627	628	629	630	631	640
Betriebsformen												
42	125	122	11	1.008	17.046	426	5.456	1.143	5.705	490	3.023	34.714
29	107	11	17	936	11.385	738	2.277	1.614	3.216	562	1.984	21.901
7.908	131	324	966	340	12.785	1.185	3.165	1.392	2.994	777	2.553	29.529
182	45.347	8.526	190	801	20.231	2.527	4.422	1.629	5.907	1.110	3.058	112.810
2.919	3.724	1.478	168	844	16.412	904	4.501	1.499	5.035	675	3.065	42.263
1.596	91	526	298	202	10.876	582	2.174	1.668	3.811	627	1.588	17.033
4.421	3.855	1.013	549	545	13.824	1.057	3.451	1.444	3.836	720	2.527	35.387
4.204	3.334	917	530	529	13.506	1.019	3.126	1.377	3.943	632	2.583	32.869
Produktionsgebiete												
4.932	189	482	1.150	211	9.806	950	2.123	1.544	2.047	578	1.875	20.552
6.310	251	325	977	132	12.176	1.200	3.168	1.312	2.354	936	2.606	25.202
5.551	561	156	671	454	13.448	922	3.149	1.735	4.144	781	2.184	26.790
6.343	2.078	769	404	480	13.794	1.006	3.905	1.096	3.476	744	2.910	33.535
3.920	4.861	4.818	336	824	14.962	1.137	3.370	1.729	4.659	719	2.294	43.316
6.050	11.457	2.241	425	499	16.037	1.511	3.867	1.382	4.570	903	2.876	55.694
1.470	7.923	1.754	164	949	13.429	972	2.746	1.406	4.790	505	2.085	39.648
616	3.121	96	64	997	17.738	825	5.302	1.436	5.134	671	3.325	41.239
Bergbauernbetriebe und benachteiligte Gebiete (gem R 75/268/EWG Art.3 Abs. 3-5)												
2.816	7.487	1.447	249	818	15.990	1.083	4.084	1.419	4.930	706	2.803	46.159
5.864	587	623	818	300	11.875	1.033	2.882	1.466	2.852	733	2.278	25.696
7.080	949	1.129	684	429	13.653	1.159	3.286	1.341	3.817	795	2.532	31.584
6.315	570	363	859	301	12.378	1.096	3.158	1.494	2.790	766	2.450	26.468
4.504	284	582	906	172	10.250	867	2.364	1.553	2.211	702	1.979	20.586
2.960	142	261	892	145	7.599	710	1.530	1.559	1.438	474	1.389	14.616
5.459	1.261	818	807	340	12.109	1.025	2.837	1.473	3.082	743	2.271	27.257
5.743	3.787	756	302	971	17.663	1.088	5.213	1.422	4.733	932	3.392	46.145
2.986	5.783	1.400	232	663	12.459	1.044	2.810	1.349	3.738	523	2.107	33.814
Bundesländer												
1.480	1.695	96	141	2.005	17.180	683	5.674	1.064	5.251	702	3.064	40.763
4.140	2.063	1.874	586	473	12.100	900	2.678	1.801	3.552	627	1.872	28.411
3.672	3.916	562	316	561	15.483	1.025	4.406	1.383	4.160	720	3.001	38.481
6.469	7.715	1.376	383	436	14.950	1.295	3.629	1.234	4.218	918	2.802	46.101
4.792	88	1.635	1.245	259	11.006	1.089	2.171	1.618	1.853	852	2.346	24.292
3.747	4.463	1.007	443	609	13.110	969	2.769	1.576	4.303	620	2.119	32.864
5.485	124	821	1.306	228	8.805	978	1.853	1.247	1.785	483	1.810	20.629
7.841	659	598	2.771	247	14.941	2.231	3.850	1.702	2.440	1.040	2.697	33.397
Vergleich von konventionell und biologisch wirtschaftenden Betrieben												
1.932	132	161	348	242	11.680	578	2.108	1.543	4.779	644	1.632	18.471
1.231	47	920	244	160	10.004	586	2.246	1.804	2.764	608	1.541	15.475
9.694	151	243	1.007	398	13.814	1.301	3.542	1.380	3.377	807	2.730	34.118
5.065	100	451	900	249	11.146	1.001	2.565	1.410	2.384	731	2.271	22.224
37	138	127	10	1.019	17.051	425	5.488	1.128	5.740	472	3.025	36.572
69	56	92	16	951	17.016	430	5.287	1.222	5.523	586	3.013	24.991
3.528	663	912	627	349	11.818	863	2.833	1.462	2.952	724	2.248	23.159
4.818	5.277	1.058	514	633	14.718	1.143	3.727	1.436	4.230	718	2.651	40.834
Sozioökonomische Gliederung												
6.585	6.772	1.635	700	792	18.418	1.414	4.835	1.667	5.202	895	3.425	51.829
2.220	890	381	395	295	9.156	694	2.045	1.217	2.447	542	1.614	18.679
2.267	895	418	381	301	9.227	694	2.019	1.225	2.550	559	1.581	18.854
2.082	875	269	437	277	8.944	692	2.123	1.192	2.143	490	1.711	18.157

Erfolgsrechnung
 Aufwand in Euro je Betrieb

Tabelle DI-25

	Abschreibungen insg. (inkl. Rest-BW)	darunter			allgemeiner Aufwand insg.	darunter	
		Grundverb. und baul. Anlagen	Maschinen und Geräte (inkl. EDV)	Landw. NB, Urlaub am Bauernhof		Direktver- marktung und Heuriger	Landw. NB, Urlaub am Bauernhof
	645	646	647	648	650	651	652
Betriebsformen							
Marktfruchtbetriebe.....	12.597	3.967	8.409	168	5.937	300	433
Dauerkulturbetriebe.....	11.873	3.549	6.309	469	8.208	1.942	686
Futterbaubetriebe.....	14.852	5.854	8.266	372	6.148	486	679
Veredelungsbetriebe.....	18.789	10.400	8.303	68	5.660	347	147
Lw. Gemischtbetriebe.....	14.010	5.094	8.315	356	7.195	842	977
Forstbetriebe.....	11.590	4.658	6.316	587	5.550	700	695
Alle Betriebe 2012.....	14.132	5.532	7.870	358	6.325	658	639
Alle Betriebe 2011.....	13.676	5.293	7.553	366	5.863	606	663
Produktionsgebiete							
Hochalpengebiet.....	13.043	4.802	7.118	913	6.167	440	1.621
Voralpengebiet.....	15.890	6.532	8.662	403	6.359	392	923
Alpenostrand.....	13.308	5.211	7.517	289	6.214	952	412
Wald- und Mühlviertel.....	15.344	6.086	8.815	120	5.727	245	248
Kärntner Becken.....	13.406	5.196	7.862	168	6.471	1.207	266
Alpenvorland.....	16.129	7.344	8.431	45	5.810	356	180
Sö. Flach- und Hügelland.....	11.654	4.690	5.704	442	5.591	500	741
Nö. Flach- und Hügelland.....	14.208	4.465	8.999	236	8.262	1.484	331
Bergbauernbetriebe und benacht. Gebiete (gem R 75/268/EWG Art.3 Abs. 3-5)							
Nichtbergbauernbetriebe.....	14.147	5.511	7.916	233	6.707	872	390
Alle Bergbauernbetriebe.....	14.118	5.551	7.829	470	5.980	466	863
davon BHKP-Gr 1.....	14.635	5.963	8.090	252	6.155	568	505
BHKP-Gr 2.....	14.700	5.694	8.175	511	6.267	532	869
BHKP-Gr 3.....	13.581	5.127	7.616	664	5.571	313	1.206
BHKP-Gr 4.....	11.255	4.542	6.074	588	5.058	182	1.270
Berggebiet (Abs.3).....	13.948	5.477	7.680	491	6.148	592	881
Sonst. Ben. Gebiete (Abs.4).....	16.509	5.956	10.050	123	6.972	525	111
Kleine Gebiete (Abs.5).....	12.573	5.144	6.528	210	5.370	595	311
Bundesländer							
Burgenland.....	12.883	3.594	8.667	38	6.466	636	49
Kärnten.....	12.337	4.747	7.051	358	5.287	587	524
Niederösterreich.....	15.283	5.862	8.845	190	7.167	1.041	398
Oberösterreich.....	15.356	6.632	8.376	99	5.464	246	205
Salzburg.....	15.297	6.314	8.100	704	6.610	290	1.389
Steiermark.....	12.581	4.952	6.506	520	6.146	580	781
Tirol.....	11.857	4.354	6.255	965	5.710	659	1.534
Vorarlberg.....	18.704	6.540	10.850	1.001	9.502	669	3.270
Vergleich von konventionell und biologisch wirtschaftenden Betrieben							
Betriebe (>1/3) Forst konventionell.....	10.331	4.206	5.832	241	5.037	859	324
biologisch.....	12.954	5.148	6.841	961	6.105	528	1.097
Futterbaubetriebe konventionell.....	15.288	5.970	8.581	240	6.160	491	492
biologisch.....	14.158	5.668	7.765	582	6.125	477	976
Marktfruchtbetriebe konventionell.....	12.305	3.906	8.188	158	5.833	301	441
biologisch.....	14.124	4.287	9.564	224	6.473	292	393
Biobetriebe alle.....	13.771	5.366	7.642	589	6.320	507	937
konventionelle Betriebe alle.....	14.293	5.607	7.972	254	6.325	726	507
Sozioökonomische Gliederung							
überw. Land- und Forstw. Einkünfte....	17.874	6.855	10.099	384	7.974	843	778
überw. außerlw. Einkommen.....	10.328	4.189	5.605	331	4.648	471	498
Erwerbs- u. Kapitaleinkommen.....	10.322	4.270	5.510	316	4.755	544	510
Sozialtransfer.....	10.348	3.946	5.886	374	4.333	255	465

Erfolgsrechnung
 Aufwand in Euro je Betrieb

Tabelle DI-26

darunter			Vor- steuer	abzüglich interne Auf- wendungen	Betriebs- aufwand	Fremd- lohn	Schuld- zinsen	Pachte und Mieten	Aus- gedinge	Aufwand insg.
Allgemeine Verwaltung	Sachver- sicherungen	Betriebs- steuern								
653	654	655	660	664	665	670	675	680	685	695
Betriebsformen										
2.133	1.727	1.215	8.535	566	61.217	2.468	785	4.760	1.592	70.822
2.459	1.363	607	6.992	347	48.627	6.412	1.638	1.421	1.613	59.711
2.294	1.533	407	7.220	2.627	55.122	430	1.330	1.154	2.584	60.620
2.264	1.905	887	17.767	12.260	142.766	655	1.831	3.783	2.820	151.855
2.488	1.672	833	9.284	2.766	69.986	1.564	1.258	3.279	2.031	78.118
1.834	1.309	521	5.325	624	38.874	1.098	1.033	324	2.022	43.351
2.255	1.554	611	8.122	2.661	61.305	1.479	1.294	1.908	2.271	68.257
2.182	1.503	591	7.444	2.497	57.355	1.439	1.357	1.832	2.178	64.161
Produktionsgebiete										
2.127	1.342	297	5.672	1.246	44.188	641	1.268	685	2.382	49.164
2.158	1.588	433	6.962	1.677	52.736	814	1.226	855	2.991	58.622
2.333	1.377	460	7.382	1.876	51.818	1.339	1.262	1.028	2.506	57.953
2.240	1.721	470	7.738	3.582	58.762	107	959	1.262	2.392	63.482
2.234	1.907	698	8.308	3.214	68.287	1.641	1.934	1.673	2.021	75.556
2.018	1.762	830	10.909	5.556	82.986	486	1.174	2.197	2.665	89.508
2.252	1.135	497	7.997	2.766	62.124	3.116	1.252	2.115	2.157	70.764
2.686	1.831	1.197	9.825	1.438	72.096	4.031	1.688	5.020	1.125	83.960
Bergbauernbetriebe und benachteiligte Gebiete (gem R 75/268/EWG Art.3 Abs. 3-5)										
2.348	1.634	874	9.702	3.366	73.349	2.536	1.332	3.129	1.902	82.248
2.171	1.482	375	6.700	2.027	50.467	528	1.261	809	2.602	55.667
2.245	1.588	487	7.480	2.766	57.088	467	1.263	1.107	2.843	62.768
2.308	1.545	385	6.949	2.142	52.242	514	1.414	872	2.519	57.561
1.943	1.311	280	5.784	1.311	44.211	721	1.127	472	2.714	49.245
1.817	1.228	180	5.076	696	35.309	414	885	296	2.037	38.941
2.183	1.481	414	6.829	2.115	52.067	887	1.274	932	2.516	57.676
2.716	1.754	742	10.366	3.239	76.753	1.860	1.276	3.165	1.883	84.937
2.155	1.309	444	7.583	2.822	56.518	2.519	1.392	1.514	2.275	64.218
Bundesländer										
2.470	1.479	793	8.418	1.168	67.362	5.537	2.002	5.108	1.266	81.275
1.918	1.506	468	6.179	2.137	50.077	922	1.499	1.005	2.010	55.513
2.428	1.834	818	9.055	2.565	67.421	1.707	1.384	2.906	1.939	75.357
1.881	1.636	680	9.464	5.048	71.337	130	925	1.502	2.902	76.796
2.575	1.509	433	6.719	1.179	51.739	312	1.124	782	2.432	56.389
2.459	1.168	497	7.825	2.304	57.112	2.466	1.181	1.378	2.534	64.671
1.829	1.301	234	5.662	1.375	42.483	850	975	771	2.516	47.595
2.640	2.009	244	7.861	1.602	67.862	512	3.719	1.969	986	75.048
Vergleich von konventionell und biologisch wirtschaftenden Betrieben										
1.689	1.289	569	5.235	740	38.334	1.617	1.307	209	2.303	43.770
1.991	1.331	470	5.423	498	39.459	537	735	449	1.717	42.897
2.224	1.572	425	7.867	3.201	60.232	532	1.439	1.316	2.645	66.164
2.406	1.471	377	6.190	1.713	46.984	267	1.157	898	2.486	51.792
1.955	1.762	1.243	8.877	534	63.053	2.393	759	4.676	1.493	72.374
3.062	1.541	1.068	6.751	732	51.607	2.865	923	5.202	2.110	62.707
2.470	1.462	481	6.247	1.437	48.060	795	1.132	1.268	2.244	53.499
2.160	1.595	669	8.957	3.206	67.203	1.784	1.366	2.193	2.283	74.829
Sozioökonomische Gliederung										
2.788	1.839	841	11.248	4.121	84.804	2.210	1.439	3.078	2.472	94.003
1.714	1.265	378	4.944	1.177	37.422	736	1.147	719	2.066	42.090
1.714	1.296	374	5.006	1.192	37.745	685	1.086	670	2.269	42.455
1.712	1.173	388	4.762	1.134	36.466	887	1.328	864	1.467	41.012

Einkommensberechnung in Euro je Betrieb

Tabelle DI-27

	Erträge Boden, Tier, Forst (inkl. direkte öffentl. Gelder)	Variabler Aufwand	Zwischen- summe	Andere Betriebs- erträge (inkl. nicht zuteilb. öff. Gelder)	Andere Betriebs- aufwen- dungen	Betriebs- ein- kommen	Kapital- erträge	Fremdlohn, Pachte, Schuld- zinsen u. Ausge- dinge
	800	801	802	803	804	805	806	807
Betriebsformen								
Marktfruchtbetriebe.....	64.645	34.714	29.931	41.230	27.069	44.092	4.468	9.605
Dauerkulturbetriebe.....	56.557	21.901	34.656	22.918	27.073	30.501	3.001	11.084
Futterbaubetriebe.....	52.695	29.529	23.166	31.314	28.220	26.260	2.383	5.498
Veredelungsbetriebe.....	170.876	112.810	58.066	39.212	42.217	55.061	2.470	9.089
Lw. Gemischtbetriebe.....	68.799	42.263	26.536	39.676	30.490	35.722	4.182	8.130
Forstbetriebe.....	36.399	17.033	19.366	25.641	22.466	22.541	2.486	4.477
Alle Betriebe 2012.....	63.039	35.387	27.652	32.352	28.578	31.426	2.876	6.954
Alle Betriebe 2011.....	62.077	32.869	29.208	31.778	26.983	34.003	2.506	6.807
Produktionsgebiete								
Hochalpengebiet.....	34.713	20.552	14.161	29.444	24.881	18.724	2.866	4.976
Voralpengebiet.....	47.702	25.202	22.500	33.598	29.209	26.889	1.936	5.887
Alpenostrand.....	51.221	26.790	24.431	31.777	26.905	29.303	2.482	6.134
Wald- und Mühlviertel.....	61.385	33.535	27.850	31.951	28.807	30.994	3.099	4.721
Kärntner Becken.....	73.227	43.316	29.911	32.923	28.186	34.648	2.150	7.267
Alpenvorland.....	93.887	55.694	38.193	33.437	32.849	38.781	2.349	6.522
Sö. Flach- und Hügelland.....	69.396	39.648	29.748	23.580	25.242	28.086	2.567	8.639
Nö. Flach- und Hügelland.....	77.639	41.239	36.400	41.870	32.294	45.976	4.602	11.866
Bergbauernbetriebe und benachteiligte Gebiete (gem R 75/268/EWG Art.3 Abs. 3-5)								
Nichtbergbauernbetriebe.....	80.852	46.159	34.693	34.340	30.555	38.478	3.448	8.900
Alle Bergbauernbetriebe.....	47.011	25.696	21.315	30.562	26.799	25.078	2.361	5.200
davon BHKP-Gr 1.....	57.682	31.584	26.098	30.948	28.270	28.776	2.519	5.680
BHKP-Gr 2.....	49.221	26.468	22.753	31.756	27.915	26.594	2.478	5.321
BHKP-Gr 3.....	37.497	20.586	16.911	29.661	24.937	21.635	1.993	5.034
BHKP-Gr 4.....	24.163	14.616	9.547	26.283	21.389	14.441	2.089	3.632
Berggebiet (Abs.3).....	49.762	27.257	22.505	30.596	26.927	26.174	2.503	5.608
Sonst. Ben. Gebiete (Abs.4).....	80.519	46.145	34.374	39.328	33.848	39.854	4.241	8.182
Kleine Gebiete (Abs.5).....	61.963	33.814	28.149	23.210	25.525	25.834	2.101	7.700
Bundesländer								
Burgenland.....	76.680	40.763	35.917	40.166	27.766	48.317	4.810	13.913
Kärnten.....	50.789	28.411	22.378	27.542	23.802	26.118	2.121	5.438
Niederösterreich.....	69.185	38.481	30.704	37.100	31.505	36.299	3.411	7.936
Oberösterreich.....	79.917	46.101	33.816	31.805	30.285	35.336	2.092	5.458
Salzburg.....	41.837	24.292	17.545	31.226	28.625	20.146	2.961	4.651
Steiermark.....	60.394	32.864	27.530	27.443	26.552	28.421	2.661	7.559
Tirol.....	34.729	20.629	14.100	27.874	23.230	18.744	2.997	5.112
Vorarlberg.....	51.372	33.397	17.975	47.300	36.067	29.208	3.637	7.187
Vergleich von konventionell und biologisch wirtschaftenden Betrieben								
Betriebe (>1/3) Forst konventionell.....	38.619	18.471	20.148	23.482	20.604	23.026	2.600	5.435
biologisch.....	33.994	15.475	18.519	27.979	24.483	22.015	2.362	3.437
Futterbaubetriebe konventionell.....	59.630	34.118	25.512	30.875	29.316	27.071	2.427	5.931
biologisch.....	41.650	22.224	19.426	32.015	26.473	24.968	2.312	4.807
Marktfruchtbetriebe konventionell.....	67.607	36.572	31.035	39.792	27.016	43.811	4.574	9.320
biologisch.....	49.154	24.991	24.163	48.751	27.348	45.566	3.911	11.100
Biobetriebe alle.....	43.416	23.159	20.257	32.874	26.338	26.793	2.556	5.439
konventionelle Betriebe alle.....	71.778	40.834	30.944	32.119	29.576	33.487	3.018	7.625
Sozioökonomische Gliederung								
überw. Land- und Forstw. Einkünfte....	96.620	51.829	44.791	44.823	37.096	52.518	4.054	9.199
überw. außerlw. Einkommen.....	28.909	18.679	10.230	19.677	19.920	9.987	1.678	4.669
Erwerbs- u. Kapitaleinkommen.....	29.211	18.854	10.357	20.032	20.082	10.307	1.636	4.712
Sozialtransfer.....	28.017	18.157	9.860	18.626	19.442	9.044	1.804	4.546

Einkommensberechnung in Euro je Betrieb bzw. je Arbeitskraft

Tabelle DI-28

Einkünfte aus Land- und Forstwirtschaft	Einkünfte aus selbständig. und un-selbständig. Tätigkeit	Erwerbseinkommen insg.	Sozialtransfer und sonst. Einkünfte	Gesamteinkommen	Betriebs-einkommen Euro je bAK	Einkünfte aus Land- und Forstwirtschaft Euro je nAK	Erwerbseinkommen Euro je AK-U	Eigenkapitalbildung	
								in Euro je Betrieb	in % des Gesamteinkommens
810	815	820	825	830	850	855	860	865	866
Betriebsformen									
38.955	17.358	56.313	7.253	63.566	45.929	46.937	45.589	13.649	21,5
22.418	17.431	39.849	6.689	46.538	20.199	19.874	24.811	2.664	5,7
23.145	13.833	36.978	6.806	43.784	17.986	16.166	20.859	6.399	14,6
48.442	11.534	59.976	6.354	66.330	38.504	34.849	35.871	20.889	31,5
31.774	15.066	46.840	8.684	55.524	27.269	26.005	29.622	10.348	18,6
20.550	14.626	35.176	8.046	43.222	19.773	18.775	24.871	1.000	2,3
27.348	14.648	41.996	7.124	49.120	23.279	21.553	25.822	7.721	15,7
29.702	13.799	43.501	7.595	51.096	24.820	23.243	26.818	11.549	22,6
Produktionsgebiete									
16.614	14.675	31.289	6.917	38.206	13.568	12.348	18.441	2.340	6,1
22.938	12.908	35.846	8.048	43.894	18.544	16.352	20.758	3.317	7,6
25.651	12.981	38.632	6.685	45.317	20.492	19.058	23.336	6.348	14,0
29.372	14.028	43.400	7.050	50.450	23.130	22.005	25.786	10.313	20,4
29.531	13.645	43.176	7.749	50.925	24.927	22.592	26.732	7.589	14,9
34.608	16.589	51.197	7.047	58.244	30.779	28.118	31.713	13.603	23,4
22.014	17.404	39.418	7.722	47.140	21.605	19.984	25.127	7.435	15,8
38.712	13.582	52.294	6.826	59.120	34.056	34.173	35.643	9.612	16,3
Bergbauernbetriebe und benachteiligte Gebiete (gem R 75/268/EWG Art.3 Abs. 3-5)									
33.026	15.027	48.053	7.562	55.615	29.598	28.461	31.443	10.721	19,3
22.239	14.307	36.546	6.730	43.276	17.913	16.274	21.313	5.022	11,6
25.615	15.805	41.420	6.488	47.908	21.004	19.026	24.047	7.612	15,9
23.751	14.131	37.882	6.704	44.586	18.728	17.104	21.926	5.386	12,1
18.594	12.190	30.784	6.807	37.591	15.344	13.639	18.449	1.885	5,0
12.898	14.424	27.322	7.400	34.722	10.541	9.607	15.864	1.637	4,7
23.069	14.072	37.141	7.034	44.175	18.696	17.165	22.041	5.451	12,3
35.913	13.381	49.294	6.356	55.650	28.066	27.443	30.201	11.254	20,2
20.235	17.613	37.848	8.882	46.730	19.872	17.669	23.336	7.050	15,1
Bundesländer									
39.214	20.214	59.428	8.450	67.878	35.012	38.008	39.485	13.122	19,3
22.801	12.898	35.699	8.241	43.940	19.491	17.652	22.398	3.221	7,3
31.774	13.531	45.305	6.847	52.152	27.292	25.469	28.659	7.929	15,2
31.970	15.827	47.797	7.276	55.073	27.606	25.230	29.123	13.073	23,7
18.456	19.959	38.415	6.967	45.382	13.990	13.037	19.820	6.229	13,7
23.523	14.521	38.044	7.202	45.246	20.157	18.837	23.447	6.089	13,5
16.629	12.417	29.046	5.623	34.669	13.389	12.212	17.749	3.855	11,1
25.658	14.015	39.673	6.273	45.946	20.283	18.587	23.821	7.992	17,4
Vergleich von konventionell und biologisch wirtschaftenden Betrieben									
20.191	15.809	36.000	8.073	44.073	21.320	19.923	26.190	3.088	7,0
20.940	13.344	34.284	8.016	42.300	18.194	17.710	23.523	-1.261	-3,0
23.567	12.902	36.469	6.553	43.022	18.291	16.347	20.717	5.736	13,3
22.473	15.314	37.787	7.211	44.998	17.339	15.873	21.082	7.456	16,6
39.065	17.149	56.214	7.720	63.934	46.117	47.571	45.257	13.456	21,0
38.377	18.454	56.831	4.812	61.643	45.115	43.828	47.390	14.662	23,8
23.910	15.545	39.455	7.527	46.982	20.145	18.595	23.933	6.000	12,8
28.880	14.248	43.128	6.944	50.072	24.623	22.895	26.680	8.488	17,0
Sozioökonomische Gliederung									
47.373	5.457	52.830	5.130	57.960	31.261	30.459	31.056	15.098	26,0
6.996	23.989	30.985	9.151	40.136	9.791	7.155	19.984	225	0,6
7.231	30.784	38.015	5.368	43.383	10.411	7.641	22.720	1.915	4,4
6.302	3.900	10.202	20.336	30.538	8.075	5.886	8.590	-4.767	-15,6

Gliederung des Verbrauchs in Euro je Familie

Tabelle DI-29

	Bäuerl. Pensions- und Kranken- versicher- ung	Privat- ver- brauch insg.	davon							Lebensunter- halt je voll- verpflegter Person des Unternehmer- haushaltes
			Ver- köstigung insg.	darunter Baran- teil	Sonst. Natural- ver- brauch	Sonst. laufende Aus- gaben	Sonst. Versich- erungen und Steuern	Private Anschaf- fungen	Woh- nung	
Betriebsformen										
Marktfruchtbetriebe.....	8.859	41.058	5.187	4.881	659	23.778	1.746	4.468	5.220	12.817
Dauerkulturbetriebe.....	6.170	37.704	5.388	4.987	573	22.625	1.688	2.616	4.814	11.819
Futterbaubetriebe.....	4.950	32.435	5.540	4.972	817	17.996	770	2.768	4.544	8.583
Veredelungsbetriebe.....	8.609	36.832	5.247	4.738	855	20.404	969	4.380	4.977	10.093
Lw. Gemischtbetriebe.....	8.160	37.016	5.386	4.718	670	21.982	1.172	2.705	5.101	10.214
Forstbetriebe.....	5.498	36.724	5.329	4.778	932	20.717	1.287	3.552	4.907	10.420
Alle Betriebe 2012.....	6.169	35.230	5.423	4.900	776	20.006	1.090	3.159	4.776	9.788
Alle Betriebe 2011.....	6.030	33.517	5.261	4.731	730	19.045	980	3.012	4.489	9.412
Produktionsgebiete										
Hochalpengebiet.....	3.462	32.404	5.567	4.984	731	17.796	1.129	2.536	4.645	8.374
Voralpengebiet.....	5.502	35.075	5.862	5.450	997	19.954	716	2.934	4.612	9.125
Alpenostrand.....	5.293	33.676	5.180	4.539	954	19.098	906	2.816	4.722	9.672
Wald- und Mühlviertel.....	5.919	34.218	5.853	5.145	585	19.740	689	2.742	4.609	9.451
Kärntner Becken.....	6.770	36.566	4.980	4.235	1.047	21.592	1.312	2.903	4.732	9.450
Alpenvorland.....	7.850	36.791	5.387	5.042	858	20.185	972	4.431	4.958	10.391
Sö. Flach- und Hügelland.....	5.387	34.318	4.958	4.463	932	19.810	1.281	2.609	4.728	9.499
Nö. Flach- und Hügelland.....	9.605	39.903	5.383	4.993	422	23.495	1.690	3.840	5.073	12.553
Bergbauernbetriebe und benachteiligte Gebiete (gem R 75/268/EWG Art.3 Abs. 3-5)										
Nichtbergbauernbetriebe.....	7.855	37.039	5.242	4.785	725	21.334	1.346	3.441	4.951	10.674
Alle Bergbauernbetriebe.....	4.652	33.602	5.586	5.003	821	18.812	859	2.905	4.619	9.072
davon BHKP-Gr 1.....	6.033	34.263	5.536	4.993	831	19.630	803	3.000	4.463	9.384
BHKP-Gr 2.....	4.805	34.395	5.714	5.138	810	19.302	900	2.766	4.903	9.253
BHKP-Gr 3.....	3.523	32.183	5.713	5.040	892	17.482	957	2.924	4.215	8.362
BHKP-Gr 4.....	2.042	31.043	4.994	4.430	705	16.863	684	3.148	4.649	8.599
Berggebiet (Abs.3).....	4.892	33.832	5.516	4.922	819	19.069	927	2.827	4.674	9.196
Sonst. Ben. Gebiete (Abs.4).....	7.989	36.407	5.471	4.944	598	20.844	1.454	3.032	5.008	10.117
Kleine Gebiete (Abs.5).....	5.222	34.458	5.273	4.769	911	19.875	901	2.780	4.718	9.097
Bundesländer										
Burgenland.....	8.187	46.569	5.343	4.892	558	28.522	2.634	3.930	5.582	13.796
Kärnten.....	5.221	35.498	4.925	4.130	993	21.268	1.110	2.648	4.554	9.382
Niederösterreich.....	7.554	36.669	5.361	4.884	627	20.937	1.048	3.739	4.957	10.611
Oberösterreich.....	6.919	35.081	5.761	5.314	870	19.543	924	3.502	4.481	9.958
Salzburg.....	4.499	34.654	6.096	5.632	757	18.635	1.504	2.350	5.312	8.592
Steiermark.....	5.429	33.728	5.245	4.695	895	19.059	915	2.931	4.683	9.471
Tirol.....	2.753	28.061	5.631	5.078	655	14.983	856	1.586	4.350	7.349
Vorarlberg.....	3.985	33.969	5.455	5.149	657	18.304	1.695	2.756	5.102	8.335
Vergleich von konventionell und biologisch wirtschaftenden Betrieben										
Betriebe (>1/3) Forst konventionell.....	5.687	35.298	5.052	4.566	926	19.736	1.150	3.831	4.603	10.590
biologisch.....	5.293	38.268	5.629	5.007	937	21.778	1.436	3.251	5.237	10.292
Futterbaubetriebe konventionell.....	5.260	32.026	5.435	4.857	830	17.889	749	2.652	4.471	8.537
biologisch.....	4.457	33.085	5.707	5.156	796	18.165	804	2.954	4.659	8.714
Marktfruchtbetriebe konventionell.....	8.897	41.581	5.198	4.921	691	24.028	1.874	4.523	5.267	12.755
biologisch.....	8.659	38.322	5.129	4.674	494	22.471	1.074	4.183	4.971	13.121
Biobetriebe alle.....	5.252	35.730	5.707	5.160	764	20.281	969	3.109	4.900	9.695
konventionelle Betriebe alle.....	6.577	35.007	5.296	4.785	780	19.885	1.144	3.181	4.721	9.845
Sozioökonomische Gliederung										
überw. Land- und Forstw. Einkünfte.....	8.214	34.648	5.402	4.813	834	19.108	1.145	3.340	4.819	9.561
überw. außerlw. Einkommen.....	4.090	35.821	5.443	4.988	716	20.921	1.034	2.975	4.732	10.018
Erwerbs- u. Kapitaleinkommen.....	4.060	37.408	5.580	5.152	694	22.084	1.083	3.185	4.782	10.376
Sozialtransfer.....	4.177	31.128	5.039	4.506	779	17.484	888	2.353	4.585	8.908

Kennzahlen

Tabelle DI-30

Lohn- ansatz für nAK	Zins- ansatz für Eigen- kapital	Vermögens- rente	Arbeits- verdienst	Besatz- vermögen	Eigenkapital- rentabilität (Vermögens- rente in Prozent des Eigenkapitals)	Rentabilitäts- koeffizient (Anteil Ist- am Soll-Eink.)	Einkünfte aus Land- u. Forst- wirtschaft in % des Ertrages
Euro je Betrieb				Euro je bAK	975	980	985
950	955	960	965	970	975	980	985
Betriebsformen							
23.517	10.985	15.438	27.970	296.131	4,9	1,13	35,5
31.578	8.126	-9.160	14.292	171.887	-3,9	0,56	27,3
39.676	12.315	-16.531	10.830	228.692	-4,7	0,45	27,6
41.774	14.910	6.668	33.532	303.634	1,6	0,85	24,2
34.583	11.894	-2.809	19.880	245.463	-0,8	0,68	28,9
30.092	15.793	-9.542	4.757	216.697	-2,1	0,45	32,2
35.542	12.278	-8.194	15.070	234.844	-2,3	0,57	28,6
34.688	11.907	-4.986	17.795	222.783	-1,5	0,64	31,6
Produktionsgebiete							
37.528	11.408	-20.914	5.206	212.598	-6,4	0,34	25,3
37.930	14.626	-14.992	8.312	226.352	-3,6	0,44	28,1
37.183	13.932	-11.532	11.719	210.486	-2,9	0,50	30,7
37.003	13.891	-7.631	15.481	270.769	-1,9	0,58	31,6
36.917	14.598	-7.386	14.933	241.293	-1,8	0,57	28,1
35.125	12.922	-517	21.686	283.538	-0,1	0,72	27,9
30.766	8.212	-8.752	13.802	191.494	-3,7	0,56	23,7
32.748	10.998	5.964	27.714	236.917	1,9	0,88	31,6
Bergbauernbetriebe und benachteiligte Gebiete (gem R 75/268/EWG Art.3 Abs. 3-5)							
33.087	11.541	-61	21.485	244.585	-	0,74	28,7
37.750	12.941	-15.511	9.298	225.865	-4,2	0,44	28,6
37.275	13.061	-11.660	12.554	243.638	-3,1	0,51	29,0
38.447	13.121	-14.696	10.630	225.471	-3,9	0,46	29,2
37.394	13.488	-18.800	5.106	220.486	-4,9	0,37	27,4
36.987	10.898	-24.089	2.000	189.007	-7,7	0,27	24,9
37.304	13.031	-14.235	10.038	225.034	-3,8	0,46	28,6
36.948	13.162	-1.035	22.751	260.543	-0,3	0,72	29,7
31.548	9.141	-11.313	11.094	210.401	-4,3	0,50	24,0
Bundesländer							
30.060	8.469	9.154	30.745	197.258	3,8	1,02	32,6
35.961	14.596	-13.160	8.205	228.750	-3,2	0,45	29,1
35.007	12.688	-3.233	19.086	249.431	-0,9	0,67	29,7
35.555	14.089	-3.585	17.881	287.643	-0,9	0,64	29,4
39.509	10.309	-21.053	8.147	199.443	-7,1	0,37	24,7
34.592	10.758	-11.069	12.765	189.947	-3,6	0,52	26,7
38.190	11.066	-21.561	5.563	225.199	-6,8	0,34	25,9
40.780	10.358	-15.122	15.300	283.799	-5,1	0,50	25,5
Vergleich von konventionell und biologisch wirtschaftenden Betrieben							
27.952	15.964	-7.761	4.227	202.145	-1,7	0,46	31,6
32.409	15.607	-11.469	5.333	229.867	-2,6	0,44	32,8
40.023	12.427	-16.456	11.140	229.029	-4,6	0,45	26,3
39.123	12.137	-16.650	10.336	226.258	-4,8	0,44	30,3
23.373	10.905	15.692	28.160	295.340	5,0	1,14	35,1
24.268	11.404	14.109	26.973	300.691	4,3	1,08	38,0
35.642	12.392	-11.732	11.518	233.839	-3,3	0,50	30,9
35.497	12.227	-6.617	16.653	235.092	-1,9	0,61	27,9
Sozioökonomische Gliederung							
44.505	15.847	2.868	31.526	242.424	0,6	0,78	33,51
26.432	8.651	-19.436	-1.655	220.914	-7,9	0,20	14,25
25.666	8.587	-18.435	-1.356	230.633	-7,5	0,21	14,55
28.696	8.837	-22.394	-2.535	193.284	-8,9	0,17	13,32

Teil DII

Buchführungsergebnisse landwirtschaftlicher Betriebe innerhalb der laut Streuungsplan definierten Größenklassen nach dem Standardoutput (SO) laut Agrarstrukturerhebung 2010 sowie Auswertungen nach Spezialbetriebsformen im Jahr 2012

Ausgewertete Gruppen in Teil DII

Der erste Block der Tabellen umfasst die 6 Betriebsformen mit der Einteilung in jeweils 5 Größenklassen, welche nach dem SO der sich laut Agrarstrukturerhebung 2010 ergeben hat. Diese Darstellung entspricht dem neuen Schichtenplan mit insgesamt 30 Schichten.

Im zweiten Block, des Teiles DII, werden alle Betriebe nach ihrer Spezialausrichtung gegliedert. Dabei ist der SO-Anteil des Spezialzweiges jeweils mehr als 2/3 des Standardoutputs Landwirtschaft und Gartenbau. Die Marktfruchtbetriebe werden in spezialisierte Getreide-, Öl- und Eiweißpflanzenbetriebe sowie in spezialisierte Ackerbaubetriebe allgemeiner Art untergliedert. Wein- und Obstbau sind Spezialausrichtungen

der Dauerkulturbetriebe. Futterbaubetrieben teilen sich in Milchviehbetriebe, Rindermastbetriebe und Mutterkuhhaltungsbetriebe auf. Bei den Veredelungsbetrieben wird zwischen Schweine- und Geflügelbetriebe unterschieden, wobei Schweinebetriebe weiter in Aufzucht- und Mastbetriebe unterteilt werden.

Hinweis:

Die Berechnungen der dargestellten Zahlen werden mit allen Kommastellen durchgeführt.

Durch die Formatierung der dargestellten Zahlen in den Tabellen können jedoch Rundungsdifferenzen entstehen.

Anzahl, Seehöhe, Einheitswert, Standardoutput und Größe der Erhebungsbetriebe

Tabelle DII-1

	Erhebungs- betriebe	Betriebe in Grundge- samtheit	See- höhe	Gesamt- einheits- wert	Landw. Hektar- satz	Forstw. Hektar- satz	Gesamt- Standard- output aktuell	Gesamt- fläche	Red. landw. genutzte Fläche (RLF)	Kultur- fläche
	Anzahl	Anzahl	Meter	Euro	Euro	Euro	Euro	ha	ha	ha
	1	2	3	4	5	6	7	10	11	12
Größenklassen										
Marktfruchtbetriebe.....	281	11.848	298	50.200	1.126	168	45.800	48,77	44,11	48,34
8.000 bis <15.000 EUR GSO.....	29	2.945	354	15.300	960	161	11.500	20,37	15,20	20,00
15.000 bis <30.000 EUR GSO.....	58	3.292	313	31.000	1.035	178	22.500	34,40	30,05	34,00
30.000 bis <50.000 EUR GSO.....	69	2.229	291	55.000	1.125	180	41.500	55,38	49,88	54,93
50.000 bis <100.000 EUR GSO.....	80	2.253	253	88.200	1.227	158	70.300	77,65	73,57	77,18
100.000 bis <350.000 EUR GSO.....	45	1.130	214	112.100	1.229	138	163.100	94,03	90,27	93,45
Dauerkulturbetriebe.....	212	10.186	296	20.200	972	140	74.600	16,37	12,77	16,03
8.000 bis <15.000 EUR GSO.....	5	-	-	-	-	-	-	-	-	-
15.000 bis <30.000 EUR GSO.....	12	-	-	-	-	-	-	-	-	-
30.000 bis <50.000 EUR GSO.....	23	1.476	312	10.800	991	140	42.600	9,40	6,66	9,24
50.000 bis <100.000 EUR GSO.....	63	2.168	273	23.500	1.105	122	73.900	19,04	15,11	18,59
100.000 bis <350.000 EUR GSO.....	109	2.573	269	45.900	979	134	172.900	33,35	28,25	32,74
Futterbaubetriebe.....	1.055	49.822	691	12.600	494	166	45.100	43,40	21,05	42,12
8.000 bis <15.000 EUR GSO.....	65	9.952	766	4.400	369	147	12.400	26,17	10,70	25,29
15.000 bis <30.000 EUR GSO.....	187	13.451	736	6.800	372	156	23.700	34,34	14,62	32,82
30.000 bis <50.000 EUR GSO.....	253	11.711	679	11.400	458	167	42.600	45,32	20,33	43,65
50.000 bis <100.000 EUR GSO.....	408	11.485	626	19.500	560	169	73.800	56,59	29,47	55,61
100.000 bis <350.000 EUR GSO.....	142	3.222	549	41.700	721	193	142.500	80,46	52,42	79,25
Veredelungsbetriebe.....	226	7.505	361	31.600	1.060	183	143.800	34,09	27,48	33,59
8.000 bis <15.000 EUR GSO.....	1	-	-	-	-	-	-	-	-	-
15.000 bis <30.000 EUR GSO.....	3	-	-	-	-	-	-	-	-	-
30.000 bis <50.000 EUR GSO.....	11	-	-	-	-	-	-	-	-	-
50.000 bis <100.000 EUR GSO.....	42	1.622	404	16.800	939	188	78.300	21,86	16,50	21,50
100.000 bis <350.000 EUR GSO.....	169	4.549	353	44.000	1.099	184	201.500	45,04	37,45	44,42
Landw. Gemischtbetriebe.....	262	9.068	435	32.700	903	168	56.100	44,99	33,14	43,97
8.000 bis <15.000 EUR GSO.....	20	1.867	525	6.200	543	143	11.200	18,42	9,86	18,10
15.000 bis <30.000 EUR GSO.....	33	1.949	468	16.500	741	176	21.600	31,08	21,00	30,63
30.000 bis <50.000 EUR GSO.....	34	1.486	443	21.400	730	178	35.900	40,62	25,77	40,32
50.000 bis <100.000 EUR GSO.....	85	2.132	400	47.000	987	154	72.100	61,66	44,96	58,61
100.000 bis <350.000 EUR GSO.....	90	1.634	333	73.900	1.108	194	146.000	74,17	65,49	73,62
Forstbetriebe (>1/3 GSO).....	165	11.228	830	13.500	325	160	28.200	81,59	17,54	78,35
8.000 bis <15.000 EUR GSO.....	31	4.654	807	6.200	272	155	13.700	42,93	11,42	39,82
15.000 bis <30.000 EUR GSO.....	47	3.494	886	13.400	312	174	23.700	80,33	16,75	78,77
30.000 bis <50.000 EUR GSO.....	44	1.701	819	18.500	282	156	40.300	116,32	21,61	114,46
50.000 bis <100.000 EUR GSO.....	34	1.107	793	28.700	398	147	65.000	165,70	32,85	155,14
100.000 bis <350.000 EUR GSO.....	9	-	-	-	-	-	-	-	-	-
Alle Betriebe 2012.....	2.201	99.657	571	21.200	713	163	54.700	45,02	24,13	43,80
8.000 bis <15.000 EUR GSO.....	151	21.506	655	6.500	491	152	13.000	26,34	10,64	25,17
15.000 bis <30.000 EUR GSO.....	340	24.738	635	11.600	565	167	23.600	37,87	16,44	36,71
30.000 bis <50.000 EUR GSO.....	434	19.265	590	17.700	620	163	41.600	48,54	22,86	47,26
50.000 bis <100.000 EUR GSO.....	712	20.767	517	30.500	770	160	73.100	58,58	33,51	57,04
100.000 bis <350.000 EUR GSO.....	564	13.381	377	53.300	994	178	169.800	62,16	47,32	61,30
Spezialbetriebe										
Getreide-, Ölsaaten-, Eiweißpfl.betr.....	125	6.284	313	42.800	1.031	169	30.000	46,83	41,53	46,46
Ackerbaubetriebe allgemeiner Art.....	156	5.564	281	58.500	1.212	165	63.700	50,96	47,02	50,45
Weinbaubetriebe.....	133	6.877	275	22.400	1.030	134	69.500	16,56	13,85	16,27
Obstbaubetriebe.....	51	1.757	401	18.200	847	148	105.100	19,28	12,26	18,88
Milchviehbetriebe.....	721	28.283	695	13.400	499	169	56.000	43,84	21,87	42,74
Rinderaufzucht- und -mastbetriebe....	133	9.998	665	11.300	508	171	26.200	38,73	19,20	36,54
Rindermastbetriebe.....	47	1.795	509	25.900	819	168	64.900	37,66	29,28	37,12
Mutterkuhhaltungsbetriebe.....	45	4.619	675	9.100	401	179	15.600	40,00	19,41	38,73
Schweinebetriebe.....	198	6.524	351	33.000	1.069	184	145.000	34,97	28,60	34,47
Schweineaufzuchtbetriebe.....	51	1.708	364	24.600	1.038	197	113.700	26,88	22,44	26,39
Schweinemastbetriebe.....	43	1.318	366	38.000	1.073	188	169.700	39,40	33,36	38,85
Geflügelbetriebe.....	23	801	439	21.600	974	163	142.700	28,27	19,91	27,73

Flächenausstattung in Hektar je Betrieb

Tabelle DII-2

Wald	Landwirtschaftlich genutzte Fläche (LF)									zugepachtete LF		Getreide				
	insg.	Ackerland	Grünland			Obst-anlagen	Wein-land	sonst. Flächen	insg.	davon Ackerland	insg.	davon				
			intensiv	extensiv (inkl. Almen)	reduz. Grünland							Weichweizen	Hartweizen	Roggen	Wintergerste	Sommergerste
13	14	15	16	17	18	19	20	21	25	26	30	31	32	33	34	35
Größenklassen																
3,95	44,39	42,75	1,16	0,15	1,24	0,04	0,06	0,02	18,40	17,84	27,39	12,65	0,83	1,35	1,35	2,97
4,60	15,40	13,75	1,42	0,02	1,42	-	-	0,02	1,93	1,65	8,74	2,21	-	0,72	0,64	0,93
3,60	30,41	28,87	1,01	0,30	1,15	0,01	0,01	0,02	8,37	7,96	18,45	7,67	0,20	1,41	0,91	2,29
4,78	50,15	48,41	1,27	0,20	1,36	0,05	0,04	0,03	21,74	21,07	31,34	13,58	0,98	2,73	1,83	2,87
3,27	73,91	72,41	0,91	0,15	0,97	0,06	0,09	0,05	37,88	37,22	47,30	24,38	1,60	0,71	1,83	5,49
3,03	90,42	88,45	1,22	0,04	1,23	0,21	0,37	-	45,14	43,78	54,55	29,10	2,97	1,33	2,61	5,48
2,99	13,05	7,49	0,37	0,17	0,43	1,70	3,12	0,01	4,45	2,98	4,63	2,17	0,08	0,30	0,11	0,83
-	-	-	-	-	-	-	-	-	-	-	-	-	-	-	-	-
-	-	-	-	-	-	-	-	-	-	-	-	-	-	-	-	-
2,42	6,83	3,39	0,20	0,05	0,21	1,43	1,63	-	1,22	0,64	2,11	0,47	0,10	0,19	0,16	0,44
3,35	15,24	10,05	0,20	0,05	0,23	1,14	3,68	0,01	4,54	3,54	6,46	3,38	-	0,22	0,17	1,25
3,85	28,88	16,35	0,44	0,61	0,67	4,36	6,84	0,03	11,97	7,73	10,55	4,83	0,25	0,82	0,20	1,67
13,12	28,99	6,54	12,82	9,35	14,49	-	-	0,02	7,08	1,98	2,53	0,48	-	0,30	0,37	0,27
7,40	17,89	1,65	7,79	8,27	9,02	0,01	-	0,01	2,17	0,03	0,57	0,11	-	0,04	0,05	0,10
11,31	21,51	2,82	10,33	8,03	11,80	-	-	0,01	4,44	0,62	1,00	0,07	-	0,24	0,12	0,13
14,06	29,58	5,66	12,67	11,00	14,67	-	-	0,01	5,73	1,40	2,31	0,38	0,02	0,36	0,26	0,32
17,80	37,81	10,25	17,34	9,89	19,18	0,01	-	0,02	10,65	3,13	3,93	0,70	-	0,44	0,64	0,44
18,28	60,97	27,11	23,26	10,33	25,29	-	0,01	0,03	25,50	11,71	10,76	2,87	-	0,69	1,84	0,66
5,59	28,00	25,64	1,68	0,25	1,77	0,05	0,01	0,02	10,17	9,55	20,65	4,22	0,02	0,15	3,81	0,69
-	-	-	-	-	-	-	-	-	-	-	-	-	-	-	-	-
-	-	-	-	-	-	-	-	-	-	-	-	-	-	-	-	-
-	-	-	-	-	-	-	-	-	-	-	-	-	-	-	-	-
4,24	17,26	14,57	1,60	0,66	1,79	0,12	-	0,02	4,53	3,83	11,68	1,83	0,02	-	2,61	0,57
6,48	37,94	35,37	1,94	0,16	2,01	0,03	0,02	0,03	14,90	14,14	28,48	6,00	0,03	0,25	5,06	0,81
8,30	35,67	26,96	4,98	2,87	5,51	0,18	0,45	0,02	14,21	11,45	16,50	6,03	0,18	1,12	1,31	1,90
6,24	11,86	6,31	3,05	2,33	3,49	-	0,05	0,01	2,13	1,21	3,09	0,94	-	0,34	0,46	0,22
9,05	21,59	13,98	6,72	0,56	6,90	0,01	0,08	0,02	7,11	3,27	8,30	1,45	-	1,47	0,74	0,66
7,33	32,99	19,33	4,45	8,52	5,97	0,18	0,26	0,03	7,94	5,74	11,75	4,15	0,19	1,16	1,18	1,71
10,81	47,81	37,58	6,00	3,26	6,59	0,13	0,63	0,03	19,27	15,79	23,56	8,62	0,21	1,30	1,63	3,47
7,38	66,24	59,11	4,27	0,63	4,39	0,67	1,30	0,03	35,57	32,41	36,69	15,62	0,56	1,33	2,67	3,43
48,55	29,80	2,94	11,66	14,52	14,55	0,05	-	0,01	2,58	0,31	1,13	0,03	-	0,19	0,12	0,10
20,77	19,06	2,10	7,53	8,97	9,19	0,11	-	0,01	1,35	0,12	0,85	-	-	0,23	0,02	0,06
46,45	32,33	2,99	10,46	18,59	13,76	-	-	0,02	1,85	0,39	0,90	-	-	0,14	0,18	0,17
79,29	35,17	1,80	15,99	16,60	19,80	-	-	0,02	4,05	0,32	0,63	0,12	-	0,15	0,13	0,03
103,45	51,69	4,73	23,22	21,17	28,10	-	-	0,02	6,07	0,59	1,92	-	-	0,33	-	0,15
-	-	-	-	-	-	-	-	-	-	-	-	-	-	-	-	-
13,98	29,82	13,83	8,48	6,63	9,71	0,21	0,37	0,02	8,53	5,21	8,18	2,83	0,13	0,48	0,78	0,81
9,33	15,85	3,80	5,74	5,98	6,71	0,05	0,08	0,01	1,80	0,39	1,99	0,48	-	0,19	0,16	0,24
14,22	22,49	7,17	7,81	7,08	9,10	0,05	0,10	0,01	4,44	1,77	3,92	1,23	0,03	0,46	0,30	0,46
16,97	30,29	11,23	9,66	8,83	11,33	0,13	0,15	0,02	7,11	3,85	6,37	2,21	0,14	0,65	0,52	0,72
17,50	39,53	19,82	11,69	7,00	13,06	0,15	0,46	0,02	13,13	8,09	11,41	4,42	0,20	0,49	0,94	1,38
11,25	50,05	36,72	7,46	3,09	8,12	0,95	1,51	0,03	21,86	16,80	23,57	8,03	0,38	0,68	2,78	1,64
Spezialbetriebe																
4,62	41,84	40,32	1,08	0,18	1,16	-	0,01	0,03	18,67	18,12	26,28	11,87	0,52	1,48	1,16	2,63
3,20	47,26	45,49	1,25	0,13	1,31	0,09	0,12	0,02	18,09	17,51	28,65	13,53	1,18	1,19	1,57	3,36
2,17	14,10	9,11	0,36	0,26	0,45	0,17	4,10	0,02	4,93	3,54	5,74	2,83	0,09	0,42	0,15	1,09
6,16	12,73	4,24	0,37	0,03	0,39	7,56	0,07	0,01	3,88	1,64	1,96	0,52	0,10	0,13	-	0,01
14,10	28,63	6,54	13,84	8,04	15,31	-	-	0,02	7,89	2,15	2,41	0,41	-	0,25	0,40	0,28
9,79	26,75	7,49	10,25	8,74	11,68	0,01	-	0,02	5,42	2,03	3,08	0,75	0,02	0,42	0,27	0,32
7,45	29,67	21,53	7,61	0,28	7,70	-	0,01	0,03	9,88	6,86	10,15	3,42	-	0,98	0,72	0,99
9,93	28,80	4,72	12,84	10,86	14,69	0,01	-	0,01	5,55	1,12	1,59	0,12	0,04	0,43	0,10	0,10
5,44	29,04	27,02	1,43	0,16	1,50	0,04	0,01	0,02	11,01	10,44	21,97	4,35	0,02	0,16	4,32	0,77
3,52	22,87	21,01	1,35	0,14	1,40	-	-	0,02	8,98	8,60	17,34	3,62	-	0,32	5,13	0,65
5,13	33,72	31,94	1,34	0,11	1,38	-	0,01	0,02	13,40	12,77	25,61	5,52	-	0,17	3,17	0,93
6,64	21,09	15,88	3,70	1,11	3,91	0,06	0,01	0,04	5,10	4,08	11,02	3,19	-	0,09	0,32	0,21

Flächenausstattung in Hektar je Betrieb

Tabelle DII-3

	Getreide					Körner- erbse	Acker- bohne und sonst. Hülsen- früchte	Soja	Ölraps	Öl- sonnen- blumen	Ölkürbis	Sonst. Öl- früchte
	davon											
	Hafer	Ge- menge und Tritikale	Körner- mais	Körner- mais- silage / CCM	Sonst. Körner- früchte							
36	37	38	39	40	41	42	43	44	45	46	47	
Größenklassen												
Marktfruchtbetriebe.....	0,37	0,47	4,88	0,71	0,89	0,37	0,32	1,70	2,22	1,07	0,73	0,27
8.000 bis <15.000 EUR GSO.....	0,52	0,46	1,28	0,22	0,35	0,24	0,21	0,85	0,70	0,35	0,18	-
15.000 bis <30.000 EUR GSO.....	0,40	0,69	3,06	0,28	1,03	0,30	0,38	1,41	1,68	0,47	0,47	0,11
30.000 bis <50.000 EUR GSO.....	0,55	0,24	5,84	0,38	1,06	0,84	0,58	1,77	1,89	1,57	0,97	0,38
50.000 bis <100.000 EUR GSO.....	0,11	0,57	8,93	1,39	1,35	0,28	0,24	1,91	5,21	2,49	1,34	0,85
100.000 bis <350.000 EUR GSO.....	0,04	0,10	9,63	2,53	0,57	0,15	0,10	4,16	2,40	0,90	1,20	0,10
Dauerkulturbetriebe.....	-	0,14	0,65	0,05	0,23	0,13	0,06	0,03	0,31	0,42	0,27	0,10
8.000 bis <15.000 EUR GSO.....	-	-	-	-	-	-	-	-	-	-	-	-
15.000 bis <30.000 EUR GSO.....	-	-	-	-	-	-	-	-	-	-	-	-
30.000 bis <50.000 EUR GSO.....	-	0,27	0,29	0,12	0,07	-	-	-	0,15	0,31	0,09	-
50.000 bis <100.000 EUR GSO.....	-	0,13	0,88	0,01	0,32	0,06	0,13	0,10	0,47	0,70	0,15	0,29
100.000 bis <350.000 EUR GSO.....	0,02	0,30	1,63	0,13	0,61	0,22	0,11	0,05	0,66	0,89	0,40	0,16
Futterbaubetriebe.....	0,17	0,60	0,22	0,04	0,04	0,03	0,03	0,06	0,10	0,02	0,03	0,01
8.000 bis <15.000 EUR GSO.....	0,12	0,09	-	-	0,03	0,03	-	-	-	-	0,04	0,03
15.000 bis <30.000 EUR GSO.....	0,09	0,27	0,04	0,01	0,03	0,01	-	-	0,02	-	0,03	0,01
30.000 bis <50.000 EUR GSO.....	0,19	0,57	0,15	0,02	0,03	0,02	0,07	0,03	0,01	0,01	0,01	0,01
50.000 bis <100.000 EUR GSO.....	0,24	1,05	0,28	0,02	0,06	0,04	0,07	0,09	0,22	0,03	0,02	0,01
100.000 bis <350.000 EUR GSO.....	0,26	2,12	1,61	0,46	0,08	0,12	0,06	0,45	0,65	0,19	0,09	-
Veredelungsbetriebe.....	0,28	0,73	3,75	6,69	0,14	0,07	0,09	0,53	1,26	0,06	0,75	0,03
8.000 bis <15.000 EUR GSO.....	-	-	-	-	-	-	-	-	-	-	-	-
15.000 bis <30.000 EUR GSO.....	-	-	-	-	-	-	-	-	-	-	-	-
30.000 bis <50.000 EUR GSO.....	-	-	-	-	-	-	-	-	-	-	-	-
50.000 bis <100.000 EUR GSO.....	0,45	0,77	2,48	2,85	0,12	0,01	0,21	0,75	0,25	-	0,68	-
100.000 bis <350.000 EUR GSO.....	0,28	0,82	5,03	9,75	0,18	0,12	0,04	0,57	1,99	0,10	0,84	0,04
Landw. Gemischtbetriebe.....	0,51	0,98	2,61	0,82	0,40	0,29	0,26	0,59	1,54	0,50	0,91	0,13
8.000 bis <15.000 EUR GSO.....	0,07	0,48	0,22	0,11	0,20	0,06	0,23	0,31	0,07	0,09	0,44	0,12
15.000 bis <30.000 EUR GSO.....	0,80	0,88	1,02	0,27	0,49	0,30	0,42	0,74	0,38	0,03	0,26	0,12
30.000 bis <50.000 EUR GSO.....	0,49	0,96	0,90	0,21	0,20	0,46	0,28	0,42	1,05	-	0,26	0,09
50.000 bis <100.000 EUR GSO.....	0,74	1,16	3,65	0,52	0,74	0,31	0,20	0,74	1,98	1,05	1,55	0,23
100.000 bis <350.000 EUR GSO.....	0,37	1,47	7,43	3,22	0,24	0,34	0,14	0,70	4,44	1,28	1,99	0,08
Forstbetriebe (>1/3 GSO).....	0,11	0,17	0,24	-	0,09	-	-	0,10	-	0,05	0,06	-
8.000 bis <15.000 EUR GSO.....	0,14	0,09	-	-	0,22	-	-	-	-	-	0,10	0,01
15.000 bis <30.000 EUR GSO.....	-	0,13	0,12	-	-	-	-	0,07	-	0,11	-	-
30.000 bis <50.000 EUR GSO.....	0,07	0,10	-	0,03	-	-	-	-	-	-	0,10	-
50.000 bis <100.000 EUR GSO.....	0,03	0,23	1,18	-	-	-	-	0,34	-	-	-	-
100.000 bis <350.000 EUR GSO.....	-	-	-	-	-	-	-	-	-	-	-	-
Alle Betriebe 2012.....	0,21	0,54	1,30	0,69	0,21	0,10	0,09	0,34	0,58	0,24	0,28	0,06
8.000 bis <15.000 EUR GSO.....	0,16	0,17	0,19	0,04	0,13	0,06	0,05	0,14	0,11	0,06	0,13	0,03
15.000 bis <30.000 EUR GSO.....	0,17	0,33	0,54	0,08	0,20	0,08	0,09	0,26	0,27	0,08	0,13	0,03
30.000 bis <50.000 EUR GSO.....	0,23	0,48	0,91	0,13	0,16	0,14	0,14	0,26	0,32	0,21	0,18	0,05
50.000 bis <100.000 EUR GSO.....	0,26	0,85	1,85	0,44	0,30	0,09	0,11	0,42	0,96	0,46	0,39	0,15
100.000 bis <350.000 EUR GSO.....	0,24	1,08	4,20	4,06	0,28	0,17	0,07	0,79	1,70	0,49	0,73	0,07
Spezialbetriebe												
Getreide-, Ölsaaten-, Eiweißpfl.betr.....	0,53	0,59	5,50	0,45	1,03	0,56	0,44	2,20	3,10	1,06	0,65	0,23
Ackerbaubetriebe allgemeiner Art...	0,18	0,33	4,19	1,01	0,73	0,16	0,19	1,13	1,22	1,09	0,82	0,32
Weinbaubetriebe.....	-	0,15	0,70	0,01	0,27	0,19	0,08	0,04	0,39	0,58	0,27	0,14
Obstbaubetriebe.....	0,01	0,25	0,41	0,10	0,32	-	-	-	-	-	0,45	0,06
Milchviehbetriebe.....	0,15	0,63	0,19	0,05	0,03	0,02	0,04	0,05	0,06	0,02	0,02	0,01
Rinderaufzucht- und -mastbetriebe.	0,19	0,65	0,29	0,05	0,03	0,06	0,06	0,05	0,20	0,05	0,06	0,04
Rindermastbetriebe.....	0,15	1,75	1,42	0,26	0,04	0,23	0,09	0,21	1,07	0,30	-	-
Mutterkuhhaltungsbetriebe.....	0,17	0,53	0,05	-	0,04	0,03	0,06	-	-	-	-	-
Schweinebetriebe.....	0,31	0,74	3,53	7,47	0,12	0,07	0,09	0,55	1,36	0,05	0,74	0,03
Schweineaufzuchtbetriebe.....	0,61	0,59	4,57	1,55	0,28	0,07	0,13	0,38	0,87	-	0,56	0,05
Schweinemastbetriebe.....	0,21	1,05	2,62	11,35	0,04	0,05	0,27	0,13	2,34	-	0,92	-
Geflügelbetriebe.....	0,06	0,71	5,19	0,90	0,33	0,07	-	0,48	0,72	0,13	1,00	-

Flächenausstattung in Hektar je Betrieb

Tabelle DII-4

Handels- gew., Säm.inkl. Faser- flachs u. hanf	Feld- gemüse inkl. Ananas- erd- beeren	gärtner. Gemüse- und Blumen- bau	Kar- toffel	Zucker- rüben	Feldfutterbau als Hauptfrucht						Energie- pflanzen	Brache		Industrie- pflanzen auf geförd. Brache	Sonst. Acker- fläche
					insges.	davon						insg.	davon KPA- ge- fördert		
						Silo- und Grünmais u. Getr.- silage	Klee und Klee gras	Luzerne	Wechsel- wiese, -weide, Egart	Sonst. Futter- pflanzen					
48	49	50	51	52	60	61	62	63	64	65	66	67	68	69	80
Größenklassen															
0,38	0,54	0,03	0,92	2,84	1,72	0,06	0,53	0,45	0,29	0,10	1,29	1,94	-	0,05	0,17
0,34	-	-	0,02	0,21	1,09	0,05	0,46	0,08	0,23	0,10	1,73	0,68	-	-	0,01
0,46	-	-	0,18	1,33	1,70	0,02	0,43	0,68	0,12	0,27	0,73	1,62	-	0,12	0,13
0,30	0,17	-	0,42	2,77	3,12	0,03	1,47	0,53	0,51	-	1,96	1,95	-	0,03	0,19
0,60	0,55	0,03	1,15	5,31	1,45	0,05	0,13	0,72	0,13	0,02	1,38	3,29	0,02	0,06	0,31
-	4,19	0,28	5,91	9,38	1,24	0,28	0,01	0,04	0,85	0,07	0,24	3,51	0,01	-	0,32
0,06	0,01	-	0,05	0,22	0,46	0,03	0,06	0,26	0,05	0,04	0,08	0,54	-	0,05	0,14
-	-	-	-	-	-	-	-	-	-	-	-	-	-	-	-
-	-	-	-	-	-	-	-	-	-	-	-	-	-	-	-
-	-	-	0,02	0,09	0,33	-	0,17	0,15	-	-	-	0,11	-	-	0,18
-	-	-	-	0,26	0,39	-	0,02	0,25	0,12	-	0,10	0,82	-	0,09	0,11
0,24	0,02	-	0,13	0,61	0,96	0,02	0,06	0,57	0,08	0,13	0,25	0,90	-	0,14	0,27
0,02	-	-	0,05	0,03	3,52	1,09	1,11	0,07	1,16	0,09	0,04	0,08	-	-	0,01
0,02	-	-	0,01	-	0,92	0,10	0,52	-	0,29	-	0,01	0,03	-	-	0,01
-	-	-	0,02	-	1,71	0,18	0,50	0,01	0,97	0,05	-	0,02	-	-	-
-	-	-	0,02	-	3,10	0,76	1,08	0,13	1,02	0,12	0,01	0,06	-	-	0,01
0,07	-	-	0,06	0,03	5,54	1,96	1,51	0,11	1,80	0,14	0,08	0,11	-	-	0,03
0,02	0,01	-	0,37	0,40	13,47	6,11	4,08	0,25	2,81	0,20	0,26	0,44	-	-	0,03
0,12	0,01	-	0,14	0,62	0,60	0,09	0,17	0,06	0,18	0,02	0,30	0,40	-	0,12	0,09
-	-	-	-	-	-	-	-	-	-	-	-	-	-	-	-
-	-	-	-	-	-	-	-	-	-	-	-	-	-	-	-
-	-	-	-	-	-	-	-	-	-	-	-	-	-	-	-
0,15	-	-	0,05	0,13	0,37	0,06	0,07	-	0,21	0,03	0,07	0,13	-	-	0,09
0,15	0,02	-	0,23	0,98	0,78	0,14	0,24	0,10	0,18	-	0,49	0,61	-	0,20	0,11
0,26	0,08	-	0,65	1,02	3,13	0,83	0,96	0,42	0,79	0,07	0,75	0,85	-	0,12	0,06
-	0,02	0,02	0,01	-	1,40	0,22	0,61	0,19	0,35	0,03	0,05	0,44	-	-	0,01
0,27	-	-	0,09	0,15	2,57	0,30	1,11	0,16	0,85	0,14	0,51	0,32	-	-	0,02
0,25	-	0,02	0,23	0,52	2,96	0,72	0,93	0,12	1,17	0,02	0,58	0,74	-	0,17	0,14
0,26	0,03	-	0,97	1,33	4,05	1,01	1,13	0,79	0,82	0,13	1,77	0,90	-	0,31	0,07
0,55	0,35	0,02	2,01	3,29	4,76	2,04	0,97	0,78	0,84	0,02	0,65	2,01	-	0,11	0,15
0,01	-	-	-	-	1,30	0,14	0,34	-	0,71	0,06	0,33	0,10	-	-	0,01
-	-	-	-	-	0,85	0,02	0,41	-	0,38	0,05	0,31	0,07	-	-	-
-	-	-	-	-	1,48	0,11	0,24	-	0,81	0,13	0,64	0,11	-	-	0,03
-	-	-	0,01	-	1,03	0,08	0,28	-	0,67	-	-	0,03	-	-	-
0,09	-	-	-	-	2,18	0,49	0,51	-	1,19	-	-	0,20	-	-	-
-	-	-	-	-	-	-	-	-	-	-	-	-	-	-	-
0,09	0,07	-	0,20	0,52	2,49	0,65	0,76	0,16	0,78	0,08	0,32	0,45	-	0,03	0,05
0,06	-	-	0,01	0,03	0,88	0,08	0,45	0,03	0,28	0,03	0,31	0,18	-	-	0,01
0,08	-	-	0,04	0,19	1,60	0,15	0,46	0,12	0,73	0,10	0,23	0,30	-	0,02	0,04
0,05	0,02	-	0,08	0,37	2,61	0,53	0,94	0,16	0,84	0,07	0,28	0,33	-	0,02	0,05
0,14	0,06	-	0,26	0,77	3,83	1,22	1,00	0,25	1,19	0,09	0,39	0,61	-	0,05	0,07
0,16	0,41	0,03	0,94	1,74	4,47	1,82	1,20	0,30	0,99	0,08	0,39	1,04	-	0,11	0,14
Spezialbetriebe															
0,38	0,08	-	0,01	1,07	2,11	0,07	0,92	0,52	0,39	0,05	0,74	1,95	0,01	-	0,15
0,38	1,06	0,07	1,94	4,85	1,28	0,04	0,10	0,36	0,19	0,17	1,90	1,94	-	0,11	0,19
0,03	0,01	-	0,03	0,27	0,42	-	0,02	0,29	0,03	0,05	0,09	0,70	-	0,08	0,13
0,22	-	-	0,16	0,09	0,86	0,17	0,17	0,35	0,16	0,01	0,13	0,18	-	-	0,23
0,02	-	-	0,05	0,02	3,73	1,11	1,19	0,09	1,26	0,07	0,01	0,07	-	-	0,01
0,05	-	-	0,05	0,10	3,55	1,40	0,93	0,08	0,98	0,13	0,11	0,12	-	-	0,02
0,20	-	-	0,24	0,55	8,02	5,92	1,13	0,11	0,64	0,10	0,55	0,37	-	-	0,09
-	-	-	0,02	-	2,98	0,29	1,06	0,13	1,46	0,04	-	0,03	-	-	0,01
0,13	0,01	-	0,15	0,59	0,54	0,07	0,14	0,07	0,16	0,02	0,36	0,43	-	0,14	0,08
0,12	0,01	-	-	0,28	0,62	0,11	0,28	-	0,22	-	0,10	0,35	-	0,10	0,04
0,37	-	-	0,15	0,51	0,48	-	0,03	-	0,18	-	0,87	0,56	-	0,30	0,18
0,06	0,02	-	0,19	0,66	1,19	0,29	0,46	-	0,43	-	0,02	0,16	-	-	0,16

Naturalerträge

Tabelle DII-5

	Weichweizen	Hartweizen	Roggen	Wintergerste	Sommergerste	Hafer	Menggetreide und Triticale	Körnermais
	in 100 kg je ha Anbaufläche							
	100	101	102	103	104	105	106	107
Größenklassen								
Marktfruchtbetriebe.....	38,30	30,32	31,56	43,20	30,60	32,30	28,63	82,66
8.000 bis <15.000 EUR GSO.....	37,08	-	23,36	50,65	24,88	34,21	32,83	103,55
15.000 bis <30.000 EUR GSO.....	38,34	25,64	33,74	51,24	31,49	27,64	25,02	88,91
30.000 bis <50.000 EUR GSO.....	37,15	28,86	34,19	37,12	32,42	36,99	36,43	80,02
50.000 bis <100.000 EUR GSO.....	37,54	27,79	30,12	47,44	28,90	24,97	27,68	84,32
100.000 bis <350.000 EUR GSO.....	40,90	35,20	28,28	32,24	33,33	28,28	27,33	69,43
Dauerkulturbetriebe.....	28,81	27,38	24,90	22,09	26,17	-	28,01	74,91
8.000 bis <15.000 EUR GSO.....	-	-	-	-	-	-	-	-
15.000 bis <30.000 EUR GSO.....	-	-	-	-	-	-	-	-
30.000 bis <50.000 EUR GSO.....	27,81	21,61	30,96	15,71	20,72	-	38,68	93,87
50.000 bis <100.000 EUR GSO.....	32,16	-	28,27	29,00	25,17	-	25,63	96,53
100.000 bis <350.000 EUR GSO.....	26,61	29,72	19,98	20,13	26,09	41,24	22,41	61,99
Futterbaubetriebe.....	49,93	-	41,19	50,57	37,75	37,19	46,20	107,45
8.000 bis <15.000 EUR GSO.....	35,05	-	38,23	37,35	36,98	48,50	42,33	-
15.000 bis <30.000 EUR GSO.....	48,54	-	41,97	41,47	44,29	32,55	45,52	95,85
30.000 bis <50.000 EUR GSO.....	41,04	14,06	38,44	44,99	31,26	38,87	39,97	102,24
50.000 bis <100.000 EUR GSO.....	47,87	-	40,56	50,77	38,03	35,16	47,65	109,51
100.000 bis <350.000 EUR GSO.....	58,66	-	44,00	56,77	39,61	40,93	49,26	114,47
Veredelungsbetriebe.....	62,31	45,34	41,40	57,97	47,17	46,59	50,66	115,12
8.000 bis <15.000 EUR GSO.....	-	-	-	-	-	-	-	-
15.000 bis <30.000 EUR GSO.....	-	-	-	-	-	-	-	-
30.000 bis <50.000 EUR GSO.....	-	-	-	-	-	-	-	-
50.000 bis <100.000 EUR GSO.....	57,31	23,81	-	57,62	48,09	42,92	53,86	113,87
100.000 bis <350.000 EUR GSO.....	62,92	44,20	40,97	58,08	46,90	50,40	51,44	115,42
Landw. Gemischtbetriebe.....	38,28	21,08	34,01	44,62	33,00	33,40	36,85	89,20
8.000 bis <15.000 EUR GSO.....	29,14	-	35,59	53,72	24,95	40,43	35,78	85,57
15.000 bis <30.000 EUR GSO.....	37,22	-	24,13	41,23	39,63	23,04	26,23	83,06
30.000 bis <50.000 EUR GSO.....	33,14	17,70	29,04	38,62	28,59	23,82	30,53	72,34
50.000 bis <100.000 EUR GSO.....	37,03	11,42	39,61	39,50	32,36	41,21	37,33	92,33
100.000 bis <350.000 EUR GSO.....	41,20	26,55	43,19	50,30	34,85	51,12	47,67	90,24
Forstbetriebe (>1/3 GSO).....	38,11	-	38,84	38,04	41,39	27,12	49,42	112,54
8.000 bis <15.000 EUR GSO.....	-	-	30,43	56,78	32,80	24,65	33,62	-
15.000 bis <30.000 EUR GSO.....	-	-	46,70	36,74	49,21	-	45,07	126,99
30.000 bis <50.000 EUR GSO.....	42,64	-	17,41	39,46	-	24,68	40,91	-
50.000 bis <100.000 EUR GSO.....	-	-	62,95	-	48,67	19,61	53,90	112,63
100.000 bis <350.000 EUR GSO.....	-	-	-	-	-	-	-	-
Alle Betriebe 2012.....	41,31	28,18	34,94	50,00	33,02	35,58	42,36	93,45
8.000 bis <15.000 EUR GSO.....	36,34	-	29,35	48,09	28,59	38,26	35,16	104,28
15.000 bis <30.000 EUR GSO.....	38,24	22,75	34,79	46,31	35,08	26,57	36,38	90,73
30.000 bis <50.000 EUR GSO.....	37,29	27,63	34,60	40,37	31,55	34,87	39,06	83,49
50.000 bis <100.000 EUR GSO.....	38,49	25,54	39,25	49,21	31,75	37,06	44,79	92,56
100.000 bis <350.000 EUR GSO.....	46,45	32,96	35,49	54,10	35,13	45,66	48,60	96,96
Spezialbetriebe								
Getreide-, Ölsaaten-, Eiweißpfl.betr....	38,20	29,21	31,16	45,79	31,16	30,36	27,38	86,07
Ackerbaubetriebe allgemeiner Art...	38,41	30,88	32,47	40,89	30,05	40,43	31,54	77,40
Weinbaubetriebe.....	27,39	24,47	23,38	21,15	25,09	-	22,43	77,41
Obstbaubetriebe.....	46,44	40,79	37,45	-	33,60	34,14	38,26	33,24
Milchviehbetriebe.....	46,18	-	40,28	52,48	35,22	36,30	44,70	109,57
Rinderaufzucht- und -mastbetriebe.	53,54	16,48	41,71	45,52	38,86	41,55	48,02	103,68
Rindermastbetriebe.....	56,50	-	46,74	53,35	39,41	51,35	48,82	106,55
Mutterkuhhaltungsbetriebe.....	37,90	17,83	37,12	36,85	53,83	33,86	45,00	65,48
Schweinebetriebe.....	62,31	46,24	41,47	58,04	47,41	47,48	51,17	115,20
Schweineaufzuchtbetriebe.....	58,97	-	37,28	56,92	54,70	48,69	44,38	112,82
Schweinemastbetriebe.....	69,86	-	34,27	60,40	46,18	46,25	62,28	114,92
Geflügelbetriebe.....	61,28	-	45,94	41,88	31,75	39,05	45,20	121,44

Naturalerträge
Preise für verkaufte Produkte

Tabelle DII-6

Körner- erbse	Acker- bohne	Soja	Ölraps	Sonnen- blume	Öl- kürbis Kerne	Speise Erd- äpfel	Zucker- rübe	Wein	Milch	geborene Ferkel je Zuchtsau u. Jungz.	Holz- ein- schlag	Weich- weizen	Hart- weizen	Roggen	
in 100 kg je ha Anbaufläche									hl/ha WLE	kg je Kuh und Jahr	Stück / Jahr	fm / Betrieb	Euro je 100 kg		
108	109	110	111	112	113	114	115	120	130	135	145	150	151	152	
Größenklassen															
6,67	15,63	26,36	23,60	21,26	7,20	327,71	614,74	145,50	-	-	47,70	23,56	28,06	23,96	
-	29,39	30,85	17,13	23,39	4,00	83,28	526,57	-	-	-	46,60	22,66	-	23,58	
3,48	14,72	24,21	22,08	23,09	4,62	432,70	576,73	27,00	-	-	44,00	23,87	29,86	22,35	
4,30	7,01	27,52	26,17	19,40	4,89	226,80	576,04	-	-	-	53,00	24,03	28,06	23,88	
23,83	12,55	27,07	25,18	22,07	4,37	312,23	617,87	-	-	20,00	45,90	23,38	28,51	26,12	
14,83	11,11	24,73	21,22	17,70	21,53	341,29	649,85	46,27	-	-	54,20	23,37	27,44	28,16	
5,38	4,85	23,16	14,95	24,18	3,90	170,62	553,54	44,88	2.368	14,40	27,70	24,27	30,44	21,85	
-	-	-	-	-	-	-	-	-	-	-	-	-	-	-	
-	-	-	-	-	-	-	-	-	-	-	-	-	-	-	
-	-	-	4,35	21,29	3,67	374,44	449,90	46,13	-	-	38,50	23,23	18,00	26,61	
9,28	-	21,05	14,80	25,53	4,83	-	576,42	43,10	-	-	27,30	23,50	-	22,36	
7,31	5,76	19,53	17,39	23,99	3,92	163,49	545,17	46,54	3.119	14,20	39,00	25,74	32,65	21,36	
18,14	15,61	26,93	24,68	26,27	5,16	213,66	808,63	-	6.690	19,30	103,60	21,62	39,49	22,16	
11,79	-	-	-	-	5,77	212,38	-	-	4.672	11,50	56,10	26,00	-	21,44	
5,35	-	-	9,50	-	6,01	149,90	-	-	5.518	-	75,00	19,49	-	22,32	
27,28	14,74	31,16	20,79	21,43	1,03	145,56	-	-	6.060	20,00	101,50	21,63	39,50	21,10	
22,06	8,45	27,82	25,11	20,25	7,00	193,85	794,75	-	6.902	20,60	158,10	21,61	-	24,62	
16,43	31,24	28,15	26,04	27,26	4,37	267,34	725,31	44,00	7.610	11,80	182,80	21,54	-	20,15	
16,19	32,43	30,58	34,65	20,79	5,86	219,11	796,70	32,00	6.619	20,80	62,00	21,44	26,82	23,84	
-	-	-	-	-	-	-	-	-	-	-	-	-	-	-	
-	-	-	-	-	-	-	-	-	-	-	-	-	-	-	
-	-	-	-	-	-	-	-	-	-	-	-	-	-	-	
21,43	31,08	29,30	24,59	-	5,13	153,83	763,41	-	4.691	18,00	60,90	21,74	-	-	
14,95	30,10	31,23	35,09	20,58	6,17	210,02	795,31	47,00	6.596	21,10	74,20	21,52	26,82	23,84	
9,14	19,60	24,58	23,23	22,82	5,43	292,85	641,73	46,29	6.963	19,50	71,50	23,58	26,34	21,31	
4,17	18,83	34,08	21,07	18,44	5,00	96,15	-	25,80	4.995	-	31,80	28,35	-	25,68	
7,53	24,06	20,01	25,33	35,35	7,28	156,69	699,15	45,62	9.326	14,30	110,10	20,68	-	22,27	
12,79	11,13	16,76	24,07	-	6,62	209,72	647,30	43,60	5.966	13,50	74,60	23,61	18,00	21,77	
7,53	20,94	25,52	21,23	21,42	5,25	274,17	606,70	43,35	6.475	18,50	78,10	24,57	33,85	20,53	
9,82	17,78	28,17	24,21	24,06	5,27	329,02	652,94	48,89	7.580	20,40	59,30	23,05	26,44	20,22	
-	-	31,52	-	15,50	5,12	-	-	-	6.099	12,00	302,90	26,08	-	25,35	
-	-	-	-	-	5,45	-	-	-	6.601	-	117,50	-	-	23,51	
-	-	22,98	-	16,74	-	-	-	-	5.343	-	345,40	-	-	25,76	
-	-	-	-	-	5,38	-	-	-	5.657	25,00	412,40	19,45	-	24,11	
-	-	34,76	-	-	-	-	-	-	6.096	5,50	688,00	-	-	27,06	
-	-	-	-	-	-	-	-	-	-	-	-	-	-	-	
9,64	18,65	26,77	24,96	21,77	5,80	297,22	632,51	46,41	6.673	20,70	105,60	23,29	28,13	22,89	
4,63	24,42	32,20	16,77	21,08	4,90	132,95	504,74	33,86	4.689	11,00	62,30	23,01	-	24,00	
4,32	18,86	22,84	21,47	22,35	5,20	274,05	580,74	46,67	5.544	15,80	105,60	23,40	29,86	22,44	
8,60	12,76	26,94	24,53	19,80	4,89	232,09	577,45	47,36	6.050	20,00	114,00	23,77	27,49	23,09	
16,96	16,58	27,38	23,76	22,77	4,86	286,44	617,31	44,93	6.861	18,10	144,70	23,47	28,77	23,51	
11,70	20,69	27,38	27,91	23,12	7,70	321,27	675,81	46,92	7.556	21,10	102,30	22,95	27,84	22,13	
Spezialbetriebe															
6,66	17,29	26,88	23,96	21,56	4,15	242,86	589,31	56,00	-	-	46,60	22,95	27,95	23,41	
6,54	10,74	25,33	22,68	20,76	9,93	331,40	619,71	185,33	-	-	48,90	24,15	28,12	24,71	
5,46	5,39	16,87	13,71	24,59	3,27	149,84	547,38	44,96	2.005	7,00	10,80	24,38	23,50	20,23	
-	-	-	-	-	5,17	198,55	783,20	50,29	-	-	89,50	24,95	43,93	35,63	
21,86	9,63	29,40	33,27	19,90	4,84	252,10	730,38	-	6.776	16,50	115,20	21,42	-	22,36	
18,48	19,11	28,25	21,54	29,84	6,39	236,87	692,68	-	5.164	20,60	82,30	21,51	39,48	21,51	
16,91	29,86	23,79	21,62	27,69	-	233,43	701,29	80,00	9.406	-	80,20	21,41	-	20,41	
29,60	14,78	-	-	-	-	178,50	-	-	12.662	15,70	93,50	22,29	39,50	24,10	
17,87	34,04	30,54	34,90	18,77	5,92	215,33	782,43	37,00	6.600	20,80	59,00	21,70	26,83	23,83	
-	37,97	28,21	32,71	-	6,22	-	740,81	-	-	21,70	46,10	22,60	-	24,08	
25,74	30,54	28,85	37,62	-	5,45	249,59	844,86	30,00	826	-	71,60	21,48	-	-	
6,20	-	31,36	31,16	31,13	5,09	-	817,84	-	6.246	20,20	70,00	20,39	-	24,00	

Preise für verkaufte Produkte

Tabelle DII-7

	Wintergerste	Sommergerste	Hafer	Körnermais	Erdäpfel		Zucker- rüben	Trauben	Wein	Milch
	Euro je 100 kg							Euro je kg	Euro je l	Euro je 100 kg
	153	154	155	156	157	158	159	160	161	170
Größenklassen										
Marktfruchtbetriebe.....	20,40	20,95	21,47	25,22	15,20	8,91	4,97	0,80	2,01	-
8.000 bis <15.000 EUR GSO.....	18,18	19,05	23,39	19,41	35,77	-	5,56	-	-	-
15.000 bis <30.000 EUR GSO.....	19,70	20,11	19,67	21,40	44,29	6,99	5,40	0,87	6,56	-
30.000 bis <50.000 EUR GSO.....	20,27	19,34	20,91	27,11	17,50	8,52	5,20	0,74	1,84	-
50.000 bis <100.000 EUR GSO.....	20,01	21,87	18,02	23,99	14,37	10,32	4,96	0,81	2,27	-
100.000 bis <350.000 EUR GSO.....	24,73	22,29	22,22	33,81	13,68	6,53	4,68	0,80	1,68	-
Dauerkulturbetriebe.....	18,04	20,22	205,64	24,93	40,41	-	5,35	0,89	2,61	31,25
8.000 bis <15.000 EUR GSO.....	-	-	-	-	-	-	-	-	-	-
15.000 bis <30.000 EUR GSO.....	-	-	-	-	-	-	-	-	-	-
30.000 bis <50.000 EUR GSO.....	18,46	18,87	-	17,27	42,77	-	5,23	0,93	4,20	-
50.000 bis <100.000 EUR GSO.....	18,63	19,24	-	20,56	-	-	5,07	0,88	2,64	-
100.000 bis <350.000 EUR GSO.....	16,39	20,06	205,71	29,01	39,16	-	5,46	0,81	2,42	-
Futterbaubetriebe.....	19,24	19,58	20,66	18,52	32,41	10,46	4,56	0,85	2,44	34,48
8.000 bis <15.000 EUR GSO.....	9,61	18,08	20,32	-	40,11	-	-	-	-	33,39
15.000 bis <30.000 EUR GSO.....	20,21	18,62	22,44	16,81	60,51	-	-	-	-	34,30
30.000 bis <50.000 EUR GSO.....	19,69	18,56	16,60	19,11	58,57	16,78	-	-	-	34,58
50.000 bis <100.000 EUR GSO.....	18,47	21,10	23,65	18,19	45,75	9,78	4,46	-	-	34,61
100.000 bis <350.000 EUR GSO.....	20,24	19,41	17,94	18,66	24,00	7,81	4,59	0,85	2,47	34,90
Veredelungsbetriebe.....	19,15	21,12	16,79	19,25	39,01	8,98	4,54	0,77	4,13	34,56
8.000 bis <15.000 EUR GSO.....	-	-	-	-	-	-	-	-	-	-
15.000 bis <30.000 EUR GSO.....	-	-	-	-	-	-	-	-	-	-
30.000 bis <50.000 EUR GSO.....	-	-	-	-	-	-	-	-	-	-
50.000 bis <100.000 EUR GSO.....	18,57	17,34	-	19,56	78,02	-	4,14	-	-	-
100.000 bis <350.000 EUR GSO.....	19,29	22,19	16,79	19,18	33,59	8,98	4,56	0,75	4,12	34,56
Landw. Gemischtbetriebe.....	20,11	20,24	20,20	23,30	19,96	8,37	4,99	0,80	1,95	32,42
8.000 bis <15.000 EUR GSO.....	21,31	25,00	36,00	20,82	-	-	-	1,07	3,39	-
15.000 bis <30.000 EUR GSO.....	22,72	18,03	25,00	17,96	44,53	-	4,51	0,73	3,84	31,03
30.000 bis <50.000 EUR GSO.....	19,61	18,85	16,23	20,51	23,37	9,64	4,90	0,75	2,16	30,61
50.000 bis <100.000 EUR GSO.....	18,63	20,41	18,50	26,11	30,38	8,43	5,21	0,83	1,57	32,70
100.000 bis <350.000 EUR GSO.....	19,90	21,27	18,78	22,45	14,72	8,29	4,93	0,80	2,05	33,14
Forstbetriebe (>1/3 GSO).....	21,56	23,25	24,28	18,48	63,81	-	-	-	7,16	35,01
8.000 bis <15.000 EUR GSO.....	-	23,63	24,17	-	-	-	-	-	-	-
15.000 bis <30.000 EUR GSO.....	21,67	22,66	-	16,17	63,93	-	-	-	7,16	37,28
30.000 bis <50.000 EUR GSO.....	15,43	-	-	-	45,28	-	-	-	-	35,10
50.000 bis <100.000 EUR GSO.....	-	25,26	29,27	19,09	-	-	-	-	-	34,14
100.000 bis <350.000 EUR GSO.....	-	-	-	-	-	-	-	-	-	-
Alle Betriebe 2012.....	20,08	20,69	21,20	23,11	18,39	8,72	4,93	0,87	2,54	34,39
8.000 bis <15.000 EUR GSO.....	18,64	20,64	22,43	19,51	40,06	-	5,56	1,12	2,90	33,05
15.000 bis <30.000 EUR GSO.....	20,58	19,95	21,94	20,61	46,24	6,99	5,34	1,06	2,48	34,36
30.000 bis <50.000 EUR GSO.....	19,93	19,26	19,34	25,32	22,57	9,09	5,17	0,90	4,01	34,51
50.000 bis <100.000 EUR GSO.....	19,39	21,13	20,98	23,29	21,65	9,55	4,98	0,87	2,52	34,47
100.000 bis <350.000 EUR GSO.....	21,17	21,45	20,46	23,37	15,53	8,27	4,75	0,81	2,37	34,70
Spezialbetriebe										
Getreide-, Ölsaaten-, Eiweißpfl.betr.....	19,24	20,13	22,42	22,36	38,18	-	5,17	0,71	6,16	-
Ackerbaubetriebe allgemeiner Art.....	21,38	21,72	18,89	29,89	15,14	8,91	4,93	0,81	1,79	-
Weinbaubetriebe.....	18,03	20,53	-	21,07	39,79	-	5,46	0,88	2,59	31,25
Obstbaubetriebe.....	-	-	205,76	86,04	40,77	-	4,79	0,86	4,93	-
Milchviehbetriebe.....	18,97	19,51	20,12	18,77	36,74	9,10	4,44	-	-	34,58
Rinderaufzucht- und -mastbetriebe.....	19,27	18,59	20,97	18,43	22,73	-	4,66	0,85	2,47	37,14
Rindermastbetriebe.....	19,87	19,57	16,16	18,82	21,84	-	4,66	0,85	2,47	-
Mutterkuhhaltungsbetriebe.....	24,01	-	23,65	-	38,13	-	-	-	-	-
Schweinebetriebe.....	19,13	21,01	16,60	19,71	39,01	9,51	4,60	0,77	4,12	34,97
Schweineaufzuchtbetriebe.....	18,44	22,51	-	19,08	-	-	4,60	-	3,57	-
Schweinemastbetriebe.....	19,15	20,01	21,27	19,62	38,26	6,91	4,55	0,84	1,52	-
Geflügelbetriebe.....	18,97	22,82	19,00	17,96	-	7,90	4,56	-	-	34,42

Viehbestand in Stück je Betrieb ¹⁾

Tabelle DII-8

GVE		Rinder								Schweine			Pferde und Fohlen	Schafe und Ziegen	reduz. Gesamtfutterfläche ha je Betrieb
insg.	davon eigene	insg.	davon						insg.	davon					
			Milchkühe	Mutter-, Ammenkühe	Kälber b.3 Mon.	Sonst. weibl. Rinder ü.b.3 Mon.	männl. Rinder 3 Mon. bis 2 Jahre	männl. Rinder über 2 Jahre		Zucht-sauen	Mast-schweine				
200	201	210	211	212	213	214	215	216	220	221	222	225	230	240	
Größenklassen															
0,48	0,47	0,42	-	0,14	0,04	0,13	0,10	0,01	0,65	-	0,57	-	0,44	2,95	
0,10	0,10	-	-	-	-	-	-	-	0,18	-	0,18	-	-	2,52	
0,16	0,16	0,10	-	-	0,01	0,09	-	-	0,38	-	0,16	-	-	2,84	
1,10	1,05	0,96	-	0,49	0,11	0,21	0,13	0,02	0,86	-	0,85	0,01	2,04	4,48	
0,70	0,70	0,82	-	0,27	0,06	0,30	0,18	0,01	0,37	0,01	0,28	-	0,28	2,41	
0,69	0,69	0,49	-	-	-	-	0,49	-	2,85	-	2,83	-	-	2,48	
0,50	0,49	0,35	0,05	0,06	0,02	0,10	0,11	0,01	0,96	0,10	0,51	-	1,31	0,90	
-	-	-	-	-	-	-	-	-	-	-	-	-	-	-	
-	-	-	-	-	-	-	-	-	-	-	-	-	-	-	
0,01	0,01	-	-	-	-	-	-	-	0,03	-	0,03	-	-	0,54	
0,11	0,11	0,02	-	-	-	0,02	-	-	0,49	-	0,49	-	-	0,61	
1,30	1,28	1,11	0,03	0,22	0,06	0,32	0,45	0,03	2,99	0,40	1,20	0,02	1,95	1,63	
25,71	25,29	33,25	10,97	3,19	3,12	11,03	4,74	0,20	0,92	0,03	0,75	0,45	5,99	18,09	
11,49	11,23	14,22	1,02	5,44	1,59	4,01	1,99	0,17	0,44	0,02	0,40	0,39	7,08	9,97	
16,50	15,70	19,62	4,16	4,52	1,93	6,35	2,41	0,25	0,69	-	0,67	0,73	9,09	13,53	
24,12	23,81	30,74	10,54	2,63	2,76	10,40	4,14	0,27	0,86	0,03	0,67	0,34	6,84	17,83	
37,70	37,48	50,08	20,37	0,95	4,58	17,47	6,59	0,12	1,46	0,07	1,04	0,33	1,50	24,86	
71,13	70,70	98,15	38,30	0,74	8,91	31,52	18,55	0,13	1,77	0,07	1,48	0,30	2,84	38,96	
42,37	42,11	1,06	0,21	0,14	0,09	0,41	0,21	-	379,04	33,95	159,41	0,04	1,65	2,37	
-	-	-	-	-	-	-	-	-	-	-	-	-	-	-	
-	-	-	-	-	-	-	-	-	-	-	-	-	-	-	
-	-	-	-	-	-	-	-	-	-	-	-	-	-	-	
20,94	20,94	0,64	0,03	0,17	0,09	0,28	0,07	-	154,38	13,91	75,30	-	2,29	2,22	
60,68	60,32	1,50	0,34	0,16	0,12	0,58	0,30	-	556,51	49,47	231,57	0,07	0,33	2,78	
14,77	14,44	14,92	2,43	2,52	1,39	3,80	4,64	0,14	28,71	2,15	16,14	0,35	7,12	8,75	
5,86	5,83	7,07	0,32	2,88	0,82	1,70	1,27	0,08	0,56	-	0,54	0,10	5,45	4,89	
10,40	10,39	10,17	0,23	4,19	1,05	2,74	1,74	0,22	7,32	0,14	6,71	0,06	16,87	9,62	
11,50	10,80	13,50	0,95	2,29	0,98	4,94	4,16	0,18	8,14	0,51	5,64	0,35	11,44	9,03	
17,73	16,91	19,21	4,62	2,09	1,66	4,73	5,96	0,15	26,24	2,56	12,29	1,05	2,10	10,77	
29,26	29,19	25,31	5,99	0,88	2,46	5,19	10,70	0,09	108,30	7,94	59,78	0,09	0,03	9,23	
14,18	14,05	17,62	1,39	7,12	2,00	4,19	2,49	0,43	0,50	0,01	0,45	0,25	7,25	15,85	
8,59	8,55	10,61	0,10	5,23	1,31	2,60	1,24	0,13	0,19	-	0,18	0,03	8,19	10,05	
12,46	12,30	14,96	0,32	7,72	1,90	3,00	1,68	0,34	0,51	-	0,51	0,31	6,09	15,22	
19,34	19,18	23,78	1,34	9,52	2,46	5,06	4,55	0,85	1,19	0,01	1,06	0,52	10,64	20,86	
29,89	29,55	38,49	6,42	10,77	3,83	9,99	6,28	1,20	0,85	0,08	0,53	0,63	3,50	30,28	
-	-	-	-	-	-	-	-	-	-	-	-	-	-	-	
19,09	18,82	20,12	5,89	2,66	1,92	6,38	3,12	0,15	31,86	2,78	14,02	0,29	4,77	12,24	
7,73	7,59	9,51	0,54	3,90	1,09	2,56	1,30	0,12	0,35	0,01	0,33	0,19	5,53	7,60	
11,71	11,25	13,58	2,32	3,88	1,40	4,10	1,68	0,20	1,94	0,10	1,36	0,45	7,50	10,73	
17,67	17,39	21,95	6,60	2,67	1,98	7,18	3,25	0,27	3,50	0,32	1,64	0,28	6,52	13,99	
25,99	25,76	31,87	12,08	1,36	2,92	10,74	4,62	0,15	15,69	1,39	7,82	0,33	1,43	16,97	
42,37	42,13	28,50	10,42	0,43	2,59	8,85	6,13	0,08	203,68	17,88	86,86	0,11	1,19	12,65	
Spezialbetriebe															
0,23	0,21	0,06	-	-	-	0,06	-	-	0,29	-	0,17	0,01	0,68	3,27	
0,75	0,75	0,80	-	0,30	0,07	0,20	0,22	0,01	1,06	-	1,02	-	0,18	2,59	
0,54	0,54	0,48	0,07	0,08	0,02	0,13	0,17	0,01	0,36	0,01	0,33	0,01	1,34	0,88	
0,02	0,02	-	-	-	-	-	-	-	0,08	-	0,08	-	-	1,25	
27,79	27,71	35,62	16,86	0,53	3,39	13,25	1,52	0,07	1,01	0,04	0,79	0,10	1,10	19,10	
21,00	20,01	31,69	0,49	7,78	2,64	7,56	12,82	0,40	0,58	0,05	0,36	0,27	0,57	15,33	
32,94	32,57	61,57	0,03	0,97	3,08	1,81	55,06	0,62	0,25	-	0,25	0,49	0,26	15,93	
20,86	20,78	28,69	0,01	14,07	3,47	6,70	3,96	0,48	0,59	0,03	0,45	0,21	1,15	17,68	
45,18	44,99	0,68	0,14	0,07	0,06	0,24	0,17	-	430,67	38,90	178,74	0,03	0,86	2,06	
35,32	35,32	0,10	-	0,01	-	0,09	-	-	494,48	72,67	17,30	-	0,73	2,03	
52,02	52,00	0,41	0,04	0,08	0,03	0,25	0,01	-	378,76	-	337,36	0,08	1,71	1,87	
23,35	22,57	4,46	0,88	0,72	0,38	1,93	0,52	0,03	8,47	0,16	8,28	0,14	8,46	5,10	

1) Hier sind jene Tiere aufgezählt, die im Betrieb stehen (inkl. fremde Tiere). Nicht enthalten sind eigene Tiere, die auf fremden Betrieben stehen

Arbeitskräfte

Tabelle DII-9

	betriebliche Arbeitskräfte (bAK)		davon nicht ent- lohnte Arbeitskräfte (nAK) je 100 ha RLF	betriebl. Arbeitskräfte (bAK) je Betrieb	nAK je Betrieb			
					insg.	davon		Aus- gedinge
	je 100 ha		ohne Ausgedinge					
	KF	RLF			männlich	weiblich		
	250	251	252	255	260	261	262	263
Größenklassen								
Marktf Fruchtbetriebe.....	1,99	2,18	1,88	0,96	0,83	0,62	0,17	0,04
8.000 bis <15.000 EUR GSO.....	2,50	3,29	3,29	0,50	0,50	0,36	0,13	0,01
15.000 bis <30.000 EUR GSO.....	2,00	2,26	2,20	0,68	0,66	0,47	0,14	0,05
30.000 bis <50.000 EUR GSO.....	1,69	1,86	1,74	0,93	0,87	0,70	0,13	0,04
50.000 bis <100.000 EUR GSO.....	1,57	1,64	1,48	1,21	1,09	0,87	0,15	0,07
100.000 bis <350.000 EUR GSO.....	2,70	2,79	1,75	2,52	1,58	1,11	0,42	0,05
Dauerkulturbetriebe.....	9,42	11,82	8,85	1,51	1,13	0,68	0,35	0,10
8.000 bis <15.000 EUR GSO.....	-	-	-	-	-	-	-	-
15.000 bis <30.000 EUR GSO.....	-	-	-	-	-	-	-	-
30.000 bis <50.000 EUR GSO.....	15,80	21,92	15,92	1,46	1,06	0,57	0,44	0,04
50.000 bis <100.000 EUR GSO.....	9,63	11,85	9,66	1,79	1,46	0,91	0,46	0,09
100.000 bis <350.000 EUR GSO.....	8,25	9,56	6,27	2,70	1,77	1,10	0,49	0,18
Futterbaubetriebe.....	3,47	6,94	6,79	1,46	1,43	0,82	0,44	0,17
8.000 bis <15.000 EUR GSO.....	4,27	10,09	10,09	1,08	1,08	0,62	0,34	0,12
15.000 bis <30.000 EUR GSO.....	3,87	8,69	8,48	1,27	1,24	0,67	0,43	0,15
30.000 bis <50.000 EUR GSO.....	3,39	7,28	7,18	1,48	1,46	0,83	0,45	0,17
50.000 bis <100.000 EUR GSO.....	3,25	6,14	6,04	1,81	1,78	1,06	0,49	0,22
100.000 bis <350.000 EUR GSO.....	2,68	4,04	3,80	2,12	1,99	1,25	0,51	0,23
Veredelungsbetriebe.....	4,26	5,20	5,06	1,43	1,39	0,86	0,40	0,13
8.000 bis <15.000 EUR GSO.....	-	-	-	-	-	-	-	-
15.000 bis <30.000 EUR GSO.....	-	-	-	-	-	-	-	-
30.000 bis <50.000 EUR GSO.....	-	-	-	-	-	-	-	-
50.000 bis <100.000 EUR GSO.....	5,44	7,09	6,91	1,17	1,14	0,64	0,35	0,15
100.000 bis <350.000 EUR GSO.....	3,74	4,43	4,27	1,66	1,60	1,04	0,40	0,16
Landw. Gemischtbetriebe.....	2,98	3,95	3,68	1,31	1,22	0,83	0,28	0,11
8.000 bis <15.000 EUR GSO.....	4,03	7,40	7,30	0,73	0,72	0,51	0,19	0,03
15.000 bis <30.000 EUR GSO.....	3,36	4,90	4,57	1,03	0,96	0,69	0,22	0,05
30.000 bis <50.000 EUR GSO.....	3,25	5,08	4,93	1,31	1,27	0,83	0,28	0,16
50.000 bis <100.000 EUR GSO.....	2,63	3,43	3,23	1,54	1,45	0,98	0,35	0,12
100.000 bis <350.000 EUR GSO.....	2,72	3,05	2,69	2,00	1,76	1,15	0,38	0,22
Forstbetriebe (>1/3 GSO).....	1,46	6,50	6,21	1,14	1,09	0,72	0,28	0,09
8.000 bis <15.000 EUR GSO.....	2,08	7,27	7,09	0,83	0,81	0,51	0,25	0,05
15.000 bis <30.000 EUR GSO.....	1,41	6,63	6,45	1,11	1,08	0,71	0,25	0,11
30.000 bis <50.000 EUR GSO.....	1,34	7,08	6,62	1,53	1,43	0,95	0,34	0,14
50.000 bis <100.000 EUR GSO.....	1,12	5,30	4,93	1,74	1,62	1,07	0,40	0,14
100.000 bis <350.000 EUR GSO.....	-	-	-	-	-	-	-	-
Alle Betriebe 2012.....	3,08	5,59	5,26	1,35	1,27	0,78	0,36	0,13
8.000 bis <15.000 EUR GSO.....	3,46	8,18	7,99	0,87	0,85	0,52	0,26	0,07
15.000 bis <30.000 EUR GSO.....	2,97	6,63	6,45	1,09	1,06	0,61	0,33	0,12
30.000 bis <50.000 EUR GSO.....	2,96	6,12	5,82	1,40	1,33	0,80	0,39	0,14
50.000 bis <100.000 EUR GSO.....	2,91	4,95	4,72	1,66	1,58	0,98	0,42	0,17
100.000 bis <350.000 EUR GSO.....	3,41	4,42	3,70	2,09	1,75	1,13	0,44	0,18
Spezialbetriebe								
Getreide-, Ölsaaten-, Eiweißpfl.betr.....	1,64	1,83	1,73	0,76	0,72	0,54	0,14	0,04
Ackerbaubetriebe allgemeiner Art...	2,34	2,51	2,02	1,18	0,95	0,71	0,19	0,04
Weinbaubetriebe.....	8,05	9,46	7,94	1,31	1,10	0,66	0,33	0,10
Obstbaubetriebe.....	13,40	20,64	10,93	2,53	1,34	0,82	0,41	0,10
Milchviehbetriebe.....	3,72	7,27	7,13	1,59	1,56	0,90	0,47	0,19
Rinderaufzucht- und -mastbetriebe.....	3,26	6,20	6,09	1,19	1,17	0,65	0,35	0,17
Rindermastbetriebe.....	3,31	4,20	4,13	1,23	1,21	0,77	0,33	0,12
Mutterkuhhaltungsbetriebe.....	3,18	6,34	6,23	1,23	1,21	0,63	0,36	0,23
Schweinebetriebe.....	4,12	4,96	4,83	1,42	1,38	0,87	0,40	0,12
Schweinaufzuchtbetriebe.....	5,87	6,91	6,73	1,55	1,51	0,89	0,52	0,10
Schweinemastbetriebe.....	2,96	3,45	3,42	1,15	1,14	0,83	0,28	0,04
Geflügelbetriebe.....	5,48	7,63	7,33	1,52	1,46	0,79	0,38	0,29

Arbeitskräfte und Arbeitstage
Motorische Ausstattung

Tabelle DII-10

AK-U (=nAK und aAK) je Betrieb	nicht entlohnte Arbeitstage				Arbeits- tage im außer- betriebl. Erwerb je Familie	Familien- größe absolut je Betrieb	Vollver- pfligte Personen je Unternehmer- haushalt	Zahl der Traktoren je Betrieb	Leistung der Traktoren kW/Betrieb
	insg. (inkl. Neuan- lagen)	davon							
265	270	Land- wirtschaft	Forst- wirtschaft	Landw. NB, Fremden- verkehr	273	280	285	290	291
Größenklassen									
1,24	250	216	24	6	119	4,34	2,66	3,0	173
1,12	144	91	36	14	183	4,17	2,67	2,5	112
1,05	200	177	18	4	114	4,07	2,55	2,9	161
1,26	264	224	30	4	112	4,69	2,77	3,0	180
1,36	330	299	19	2	76	4,21	2,47	3,3	217
1,79	488	469	10	6	61	5,09	3,09	3,8	261
1,61	354	328	8	11	135	4,70	2,64	2,1	89
-	-	-	-	-	-	-	-	-	-
-	-	-	-	-	-	-	-	-	-
1,57	340	315	8	13	145	4,26	2,64	1,5	62
1,74	459	420	8	21	83	4,87	2,76	2,2	103
1,90	555	519	7	19	37	5,29	2,96	3,2	158
1,77	449	389	35	11	103	5,64	3,16	2,7	127
1,61	334	293	24	7	163	5,22	3,07	2,3	88
1,69	384	327	29	17	133	5,42	3,00	2,5	103
1,75	465	397	38	12	90	5,73	3,13	2,8	127
1,94	558	490	46	7	50	6,04	3,36	3,2	162
2,08	625	558	40	7	26	6,11	3,42	3,7	222
1,67	429	386	24	2	81	5,64	3,06	2,8	153
-	-	-	-	-	-	-	-	-	-
-	-	-	-	-	-	-	-	-	-
-	-	-	-	-	-	-	-	-	-
1,56	348	322	17	-	119	5,18	2,78	2,5	124
1,81	499	442	29	4	58	5,93	3,24	3,1	184
1,58	382	331	26	13	105	5,23	3,01	2,9	153
1,30	240	206	22	8	168	5,30	3,18	2,2	101
1,47	289	243	28	5	148	5,21	2,99	2,6	122
1,57	399	332	29	23	90	5,03	2,79	2,6	124
1,69	456	403	31	14	68	5,27	2,98	3,4	191
1,91	540	487	21	16	43	5,30	3,05	3,6	225
1,41	345	262	62	11	93	5,69	2,93	2,3	103
1,19	257	200	47	7	109	5,58	2,87	2,0	81
1,44	343	258	56	12	109	5,76	2,92	2,2	101
1,62	437	326	87	17	57	5,61	2,96	2,6	125
1,78	509	391	96	9	46	5,74	3,02	2,9	144
-	-	-	-	-	-	-	-	-	-
1,63	396	342	32	10	105	5,36	3,00	2,7	130
1,39	265	223	29	8	158	5,03	2,90	2,1	85
1,52	329	277	29	12	136	5,21	2,87	2,5	109
1,65	420	356	38	12	95	5,44	3,01	2,6	127
1,79	494	435	38	8	63	5,56	3,10	3,0	161
1,91	547	493	26	9	45	5,72	3,20	3,4	199
Spezialbetriebe									
1,17	219	175	31	10	131	4,30	2,57	2,8	157
1,31	286	261	17	2	105	4,37	2,75	3,2	190
1,57	351	330	6	9	135	4,50	2,50	2,0	85
1,73	400	362	16	8	108	5,84	3,15	2,8	121
1,83	489	425	38	11	82	5,75	3,22	2,8	130
1,69	370	321	30	8	157	5,28	3,00	2,6	119
1,58	377	333	33	7	105	5,28	3,04	3,0	162
1,78	380	327	30	8	175	5,20	3,03	2,6	119
1,66	429	385	24	2	80	5,57	3,06	2,8	154
1,74	463	424	20	-	66	5,54	3,02	2,5	125
1,52	345	301	30	2	110	5,03	2,78	2,9	172
1,79	431	395	21	6	93	5,98	2,89	2,8	146

Aktiva in Euro je Betrieb zum Ende des Jahres

Tabelle DII-11

	Boden (inkl. Boden- rechte)	Grundver- besser- ungen	Stall- und Wirtschafts- gebäude	Landw. NB, Urlaub am Bauern- hof	Pflanzenbestände			Maschinen und Geräte	immat- erielle Rechte
					insg.	davon			
						stehendes Holz	Reb- anlagen		
	300	301	302	303	310	311	312	315	316
Größenklassen									
Marktfruchtbetriebe.....	45.623	791	87.176	4.126	12.969	11.975	345	64.927	85
8.000 bis <15.000 EUR GSO.....	21.215	492	71.570	5.603	14.998	14.557	22	35.362	0
15.000 bis <30.000 EUR GSO.....	35.451	413	59.406	828	11.617	11.090	154	38.585	47
30.000 bis <50.000 EUR GSO.....	49.384	1.332	81.674	4.382	15.803	14.763	174	61.741	31
50.000 bis <100.000 EUR GSO.....	68.122	518	125.439	5.588	10.715	9.225	639	101.383	143
100.000 bis <350.000 EUR GSO.....	86.595	2.145	143.324	6.463	10.523	7.811	1.498	152.334	409
Dauerkulturbetriebe.....	14.632	1.488	85.502	12.904	32.069	8.930	11.106	47.400	32
8.000 bis <15.000 EUR GSO.....	-	-	-	-	-	-	-	-	-
15.000 bis <30.000 EUR GSO.....	-	-	-	-	-	-	-	-	-
30.000 bis <50.000 EUR GSO.....	10.059	554	67.533	23.909	25.761	8.609	5.134	34.528	-
50.000 bis <100.000 EUR GSO.....	20.330	2.077	100.461	15.104	38.041	11.058	16.189	60.578	34
100.000 bis <350.000 EUR GSO.....	27.781	3.471	148.318	14.769	64.690	10.817	24.207	95.787	97
Futterbaubetriebe.....	12.265	2.550	161.723	11.223	53.978	53.378	24	69.587	591
8.000 bis <15.000 EUR GSO.....	5.819	1.335	99.620	9.223	23.307	22.795	-	41.239	7
15.000 bis <30.000 EUR GSO.....	7.086	1.644	112.282	16.055	44.137	43.567	-	44.308	82
30.000 bis <50.000 EUR GSO.....	11.918	3.069	156.415	11.658	60.991	60.358	76	67.245	316
50.000 bis <100.000 EUR GSO.....	18.648	3.651	223.967	8.518	76.978	76.343	15	98.558	1.102
100.000 bis <350.000 EUR GSO.....	32.310	4.275	357.372	5.290	82.314	81.564	44	167.929	3.699
Veredelungsbetriebe.....	29.495	875	234.314	1.646	22.427	21.603	57	70.883	70
8.000 bis <15.000 EUR GSO.....	-	-	-	-	-	-	-	-	-
15.000 bis <30.000 EUR GSO.....	-	-	-	-	-	-	-	-	-
30.000 bis <50.000 EUR GSO.....	-	-	-	-	-	-	-	-	-
50.000 bis <100.000 EUR GSO.....	18.172	909	160.210	1.241	15.726	14.928	-	45.676	11
100.000 bis <350.000 EUR GSO.....	39.464	1.026	308.957	2.273	27.673	26.708	91	89.535	111
Landw. Gemischtbetriebe.....	27.435	1.237	122.284	11.035	37.936	33.760	2.130	70.411	224
8.000 bis <15.000 EUR GSO.....	7.466	1.379	69.529	4.041	20.591	18.755	672	30.719	-
15.000 bis <30.000 EUR GSO.....	17.294	435	88.977	12.710	45.936	44.853	483	50.668	24
30.000 bis <50.000 EUR GSO.....	20.670	1.041	89.346	25.914	34.152	31.680	1.314	48.627	8
50.000 bis <100.000 EUR GSO.....	40.102	1.159	159.582	7.186	41.849	38.013	2.736	88.837	292
100.000 bis <350.000 EUR GSO.....	51.970	2.311	203.565	8.517	46.546	34.018	5.710	135.069	827
Forstbetriebe (>1/3 GSO).....	11.813	2.200	109.121	15.056	228.005	227.493	9	46.999	35
8.000 bis <15.000 EUR GSO.....	6.252	1.494	67.636	17.046	127.163	126.631	-	27.092	16
15.000 bis <30.000 EUR GSO.....	11.564	2.784	124.100	12.933	217.200	216.717	29	46.113	-
30.000 bis <50.000 EUR GSO.....	14.108	1.671	129.575	13.359	351.614	351.143	-	66.357	67
50.000 bis <100.000 EUR GSO.....	25.350	4.511	184.734	17.024	394.331	393.814	-	87.465	27
100.000 bis <350.000 EUR GSO.....	-	-	-	-	-	-	-	-	-
Alle Betriebe 2012.....	19.100	1.947	141.020	10.245	62.634	59.351	1.387	64.393	338
8.000 bis <15.000 EUR GSO.....	8.023	1.128	80.255	9.075	42.595	41.891	93	33.321	7
15.000 bis <30.000 EUR GSO.....	12.134	1.413	98.471	12.695	61.292	60.329	365	42.501	53
30.000 bis <50.000 EUR GSO.....	16.973	2.312	131.284	12.604	75.132	73.066	562	61.182	202
50.000 bis <100.000 EUR GSO.....	26.713	2.722	186.705	8.636	74.252	70.439	2.048	89.180	660
100.000 bis <350.000 EUR GSO.....	41.028	2.523	260.461	6.694	61.298	48.654	5.521	120.959	1.095
Spezialbetriebe									
Getreide-, Ölsaaten-, Eiweißpfl.betr.....	37.497	477	74.281	5.847	14.312	13.893	74	57.356	18
Ackerbaubetriebe allgemeiner Art.....	54.801	1.145	101.740	2.181	11.452	9.810	652	73.479	161
Weinbaubetriebe.....	15.956	590	85.436	13.394	21.055	5.622	14.676	47.561	47
Obstbaubetriebe.....	12.818	4.585	108.960	14.994	78.880	21.527	482	54.356	-
Milchviehbetriebe.....	12.584	3.088	176.985	12.338	57.926	57.308	36	77.674	966
Rinderaufzucht- und -mastbetriebe.....	11.797	1.811	129.099	5.916	45.070	44.438	18	55.065	17
Rindermastbetriebe.....	25.192	865	169.678	2.822	38.167	37.514	103	77.180	45
Mutterkuhhaltungsbetriebe.....	9.632	2.667	130.035	9.886	48.260	47.589	-	59.302	0
Schweinebetriebe.....	30.280	873	237.170	1.697	22.561	21.800	66	71.147	58
Schweineaufzuchtbetriebe.....	22.612	903	261.098	-	16.884	16.269	8	59.235	78
Schweinemastbetriebe.....	33.895	1.058	201.245	2.541	20.744	20.098	28	83.183	29
Geflügelbetriebe.....	23.002	1.047	227.681	1.602	19.667	18.785	-	69.844	182

Aktiva in Euro je Betrieb zum Ende des Jahres

Tabelle DII-12

Vieh	Vorräte	Geld				betriebl. Aktiva		betr. Vermögens- änderung		Gewerbl. Aktiva	Private Aktiva		
		insg.	davon			insg.	darunter	je Betrieb	in % der betriebl. Aktiva zum 1.1.		insg.	darunter	
320	325	330	Bargeld u. Giro- konten	Bankgut- haben	Forder- ungen	340	Besatz- vermögen	342	343	345	346	Wohn- haus	347
Größenklassen													
413	9.378	116.396	30.817	49.224	36.354	341.883	284.285	14.235	4,3	12.656	161.164	131.846	
39	3.721	59.695	24.355	22.347	12.993	212.693	176.921	-1.228	-0,6	18.668	182.134	140.202	
241	6.514	70.626	27.848	27.225	15.552	223.728	177.187	4.145	1,9	2.846	129.142	108.927	
784	8.884	140.220	28.398	70.338	41.485	364.236	300.090	3.538	1,0	20.588	164.949	128.656	
673	14.154	170.563	41.685	67.754	61.124	497.297	419.950	42.781	9,4	12.241	169.267	143.303	
642	23.920	242.536	39.412	104.783	98.341	668.890	574.485	48.122	7,8	10.748	176.193	160.287	
313	32.893	55.880	15.380	26.987	13.513	283.112	259.550	6.533	2,4	4.705	129.203	115.871	
-	-	-	-	-	-	-	-	-	-	-	-	-	
-	-	-	-	-	-	-	-	-	-	-	-	-	
10	23.194	54.283	18.468	29.029	6.787	239.833	221.164	-5.398	-2,2	4.502	109.555	104.111	
42	35.662	62.406	17.986	32.948	11.472	334.733	303.346	8.928	2,7	538	134.180	115.376	
1.023	80.154	101.331	25.497	48.251	27.583	537.420	498.822	15.859	3,0	15.588	149.983	135.624	
23.820	5.103	58.693	13.731	31.936	13.026	399.533	333.890	10.501	2,7	11.140	161.761	137.129	
9.804	2.778	39.854	9.384	23.515	6.956	232.987	204.373	5.263	2,3	7.786	144.608	119.930	
14.597	3.589	45.107	10.393	25.425	9.288	288.886	238.233	1.843	0,6	12.226	170.884	147.504	
22.279	4.855	57.614	14.775	30.255	12.584	396.361	324.085	14.490	3,8	9.044	157.484	135.265	
35.708	6.889	78.372	16.313	43.003	19.056	552.392	457.400	14.319	2,7	14.487	168.689	141.183	
68.840	13.132	107.369	28.099	51.781	27.489	842.530	728.656	34.708	4,3	12.660	167.511	139.267	
30.110	18.614	76.861	18.787	40.860	17.214	485.294	434.197	16.087	3,4	9.287	165.753	144.773	
-	-	-	-	-	-	-	-	-	-	-	-	-	
-	-	-	-	-	-	-	-	-	-	-	-	-	
-	-	-	-	-	-	-	-	-	-	-	-	-	
13.564	11.953	41.541	11.410	24.287	5.844	309.002	275.902	1.196	0,4	8.121	167.818	151.624	
43.697	25.142	106.789	25.327	55.520	25.943	644.668	578.496	25.862	4,2	10.861	185.619	160.039	
12.939	11.841	87.411	18.512	43.281	25.617	382.752	321.557	12.794	3,5	8.974	147.950	128.137	
5.358	3.747	29.642	9.115	16.144	4.384	172.472	146.251	514	0,3	7.562	153.144	144.160	
8.453	5.036	35.893	10.228	16.512	9.154	265.425	203.278	3.667	1,4	6.071	119.226	106.277	
10.332	6.672	68.682	14.909	33.764	20.010	305.444	253.094	2.705	0,9	9.139	146.378	111.122	
15.948	14.936	156.014	25.927	88.547	41.540	525.904	447.789	25.791	5,2	8.234	148.516	131.470	
25.393	29.866	142.381	32.728	55.817	53.835	646.446	560.458	29.927	4,9	14.863	176.964	147.023	
11.964	4.376	56.773	13.883	27.563	15.327	486.341	247.034	2.902	0,6	7.488	172.842	147.720	
6.905	3.097	23.346	10.707	6.191	6.448	280.047	147.164	-2.783	-1,0	1.469	177.200	136.494	
10.268	4.318	78.323	15.939	43.843	18.540	507.603	279.322	8.396	1,7	9.067	175.813	156.925	
16.447	6.226	42.762	8.607	19.611	14.544	642.185	276.934	-5.329	-0,8	17.382	152.930	149.148	
26.176	6.759	121.670	22.234	72.679	26.757	868.045	448.881	9.554	1,1	4.413	173.997	164.206	
-	-	-	-	-	-	-	-	-	-	-	-	-	
16.782	10.000	69.031	16.764	34.697	17.570	395.491	317.039	10.312	2,7	9.915	158.655	135.279	
6.505	3.290	35.083	11.107	17.142	6.834	219.281	169.368	1.404	0,6	7.134	154.188	127.259	
10.172	4.192	51.255	13.289	26.257	11.709	294.178	221.715	3.895	1,3	8.785	155.969	134.569	
16.061	6.994	65.175	15.774	33.539	15.862	387.918	297.879	8.574	2,3	10.834	152.517	131.138	
23.918	11.895	94.108	20.160	49.434	24.515	518.791	421.639	16.743	3,3	11.111	163.293	139.764	
35.485	32.909	123.084	28.435	57.311	37.338	685.536	595.855	29.016	4,4	13.292	172.437	148.478	
Spezialbetriebe													
186	7.225	97.136	30.320	44.892	21.924	294.334	242.945	14.019	5,0	11.669	152.464	131.557	
670	11.810	138.150	31.379	54.118	52.653	395.590	330.979	14.480	3,8	13.771	170.992	132.172	
336	32.832	49.834	14.454	23.369	12.011	267.042	245.463	6.079	2,3	2.139	118.327	104.798	
18	44.605	98.848	22.270	55.036	21.542	418.062	383.718	3.352	0,8	18.793	156.518	133.952	
25.608	5.426	62.597	13.978	34.121	14.498	435.194	365.301	13.026	3,1	9.744	159.987	136.441	
21.171	4.637	49.242	13.248	25.163	10.831	323.825	267.590	4.536	1,4	16.336	166.017	143.112	
40.962	9.710	61.495	20.652	26.276	14.566	426.116	363.410	2.980	0,7	5.530	149.578	119.290	
19.223	3.693	51.518	13.710	27.040	10.767	334.215	276.994	6.686	2,0	14.962	191.267	165.046	
32.724	19.540	74.214	17.928	39.124	17.162	490.264	438.184	15.830	3,3	7.956	155.840	136.756	
32.057	17.566	53.018	12.445	28.897	11.676	463.452	424.571	13.263	2,9	10.104	155.096	138.205	
31.028	22.784	86.705	17.527	50.040	19.138	483.212	429.220	6.232	1,3	8.647	170.846	142.330	
12.351	11.598	103.689	26.155	59.097	18.438	470.663	428.876	20.622	4,6	15.012	243.095	207.420	

Passiva in Euro je Betrieb zum Ende des Jahres

Tabelle DII-13

	Fremd- kapital insgesamt	davon Kredite, Darlehen	davon				
			Konto- korrent- kredite	Normalverzinsliche Kredite			
				insgesamt	davon		
					bis 5 Jahre	5 bis 10 Jahre	über 10 Jahre
350	355	360	365	366	367	368	
Größenklassen							
Marktfruchtbetriebe.....	28.017	21.453	4.233	9.537	3.092	3.338	3.108
8.000 bis <15.000 EUR GSO.....	2.795	1.234	9	476	185	291	-
15.000 bis <30.000 EUR GSO.....	14.396	13.065	3.979	4.375	1.260	2.237	879
30.000 bis <50.000 EUR GSO.....	27.391	20.820	4.084	11.170	4.477	3.236	3.457
50.000 bis <100.000 EUR GSO.....	39.217	27.026	2.637	14.089	4.852	4.701	4.536
100.000 bis <350.000 EUR GSO.....	112.341	88.725	19.456	35.901	9.767	11.969	14.166
Dauerkulturbetriebe.....	50.943	45.756	7.484	29.387	1.714	5.078	22.594
8.000 bis <15.000 EUR GSO.....	-	-	-	-	-	-	-
15.000 bis <30.000 EUR GSO.....	-	-	-	-	-	-	-
30.000 bis <50.000 EUR GSO.....	44.301	39.434	2.722	34.164	-	161	34.003
50.000 bis <100.000 EUR GSO.....	36.244	30.813	8.353	10.335	1.700	3.858	4.777
100.000 bis <350.000 EUR GSO.....	119.538	106.541	15.474	68.943	5.353	13.756	49.834
Futterbaubetriebe.....	47.673	43.572	6.417	16.327	1.513	2.471	12.343
8.000 bis <15.000 EUR GSO.....	26.904	26.090	1.712	15.274	103	2.390	12.781
15.000 bis <30.000 EUR GSO.....	30.192	26.701	5.602	8.555	776	979	6.800
30.000 bis <50.000 EUR GSO.....	44.594	40.189	6.958	13.888	2.059	2.168	9.660
50.000 bis <100.000 EUR GSO.....	64.645	59.586	9.011	20.216	1.937	2.991	15.287
100.000 bis <350.000 EUR GSO.....	135.497	123.222	13.146	47.037	5.446	8.200	33.390
Veredelungsbetriebe.....	59.305	51.242	9.986	15.412	3.871	2.934	8.607
8.000 bis <15.000 EUR GSO.....	-	-	-	-	-	-	-
15.000 bis <30.000 EUR GSO.....	-	-	-	-	-	-	-
30.000 bis <50.000 EUR GSO.....	-	-	-	-	-	-	-
50.000 bis <100.000 EUR GSO.....	36.336	31.789	4.465	10.616	1.176	1.002	8.438
100.000 bis <350.000 EUR GSO.....	82.899	71.334	14.561	20.353	5.824	4.278	10.251
Landw. Gemischtbetriebe.....	42.916	36.409	6.279	20.061	4.030	4.835	11.196
8.000 bis <15.000 EUR GSO.....	36.705	34.235	4.760	28.367	500	7.706	20.161
15.000 bis <30.000 EUR GSO.....	18.171	15.230	3.213	6.934	3.296	1.283	2.355
30.000 bis <50.000 EUR GSO.....	33.303	27.184	4.554	19.240	3.212	2.449	13.579
50.000 bis <100.000 EUR GSO.....	38.546	32.338	6.473	12.897	2.508	5.378	5.011
100.000 bis <350.000 EUR GSO.....	93.961	77.847	12.986	36.318	11.666	7.255	17.397
Forstbetriebe (>1/3 GSO).....	35.118	29.641	6.822	15.277	448	3.466	11.363
8.000 bis <15.000 EUR GSO.....	23.122	21.132	4.690	12.863	-	278	12.585
15.000 bis <30.000 EUR GSO.....	34.943	29.740	8.726	11.955	1.175	5.964	4.816
30.000 bis <50.000 EUR GSO.....	50.032	45.863	8.844	29.599	-	5.584	24.015
50.000 bis <100.000 EUR GSO.....	45.589	34.817	6.656	15.853	563	6.586	8.705
100.000 bis <350.000 EUR GSO.....	-	-	-	-	-	-	-
Alle Betriebe 2012.....	44.699	39.522	6.568	17.007	2.008	3.203	11.797
8.000 bis <15.000 EUR GSO.....	23.783	22.536	2.871	14.443	116	2.234	12.092
15.000 bis <30.000 EUR GSO.....	25.033	21.973	5.074	7.659	1.015	1.773	4.871
30.000 bis <50.000 EUR GSO.....	41.109	36.446	6.118	16.753	2.051	2.435	12.267
50.000 bis <100.000 EUR GSO.....	53.016	46.761	7.510	16.786	2.155	3.548	11.083
100.000 bis <350.000 EUR GSO.....	106.932	92.459	14.461	39.121	6.593	7.972	24.557
Spezialbetriebe							
Getreide-, Ölsaaten-, Eiweißpfl.betr.....	20.602	14.834	2.648	7.678	2.206	3.237	2.235
Ackerbaubetriebe allgemeiner Art.....	36.392	28.930	6.023	11.638	4.092	3.452	4.094
Weinbaubetriebe.....	51.432	48.768	6.916	33.780	2.005	4.637	27.138
Obstbaubetriebe.....	64.144	47.029	8.265	26.120	1.471	6.214	18.435
Milchviehbetriebe.....	51.484	46.789	7.280	15.579	1.572	2.296	11.711
Rinderaufzucht- und -mastbetriebe.....	38.387	35.906	2.266	21.426	1.469	2.148	17.809
Rindermastbetriebe.....	35.264	27.326	2.135	7.929	949	928	6.051
Mutterkuhhaltungsbetriebe.....	30.648	29.183	1.572	19.173	1.481	1.904	15.788
Schweinebetriebe.....	59.660	52.091	10.906	15.495	4.217	2.571	8.707
Schweineaufzuchtbetriebe.....	47.683	45.016	5.877	11.573	7.752	2.582	1.239
Schweinemastbetriebe.....	58.996	44.281	10.637	17.494	1.103	5.038	11.353
Geflügelbetriebe.....	66.729	53.083	3.986	17.078	813	6.543	9.721

Passiva in Euro je Betrieb zum Jahresende
Fremd- und Eigenkapital zum Jahresende

Tabelle DII-14

davon					vom Fremd- kapital entfallen auf laufende Verbindlich- keiten	Fremdkapital			Fremd- kapitalver- änderung Euro je Betrieb 1.1.-31.12.	Eigenkapital	
Zinsverbilligte Kredite						Euro je ha RLF	Euro je nAK	in % des Betriebs- ver- mögens		Euro je Betrieb	in % des Betriebs- vermögens
insg.	davon										
	bis 5 Jahre	5 bis 10 Jahre	über 10 Jahre	sonst. geförd. Kredite							
370	371	372	373	374	375	380	381	382	385	390	391
Größenklassen											
7.683	249	1.288	3.559	2.587	6.564	635	33.755	8,2	1.833	313.866	91,8
750	-	270	479	-	1.560	184	5.589	1,3	-374	209.899	98,7
4.711	-	914	3.404	393	1.331	479	21.812	6,4	712	209.332	93,6
5.566	613	272	3.063	1.618	6.572	549	31.484	7,5	-2.830	336.845	92,5
10.300	702	2.673	3.932	2.994	12.191	533	35.979	7,9	7.253	458.080	92,1
33.367	-	4.275	12.274	16.819	23.616	1.245	71.102	16,8	9.245	556.549	83,2
8.885	131	1.063	6.025	1.666	5.188	3.989	45.083	18,0	2.958	232.168	82,0
-	-	-	-	-	-	-	-	-	-	-	-
-	-	-	-	-	-	-	-	-	-	-	-
2.548	-	1.607	419	521	4.867	6.652	41.794	18,5	-3.180	195.532	81,5
12.125	434	836	7.225	3.629	5.431	2.399	24.825	10,8	3.751	298.489	89,2
22.125	155	2.102	16.631	3.237	12.997	4.231	67.536	22,2	12.360	417.882	77,8
20.828	200	2.472	13.634	4.521	4.100	2.265	33.338	11,9	3.873	351.860	88,1
9.104	608	2.229	2.227	4.041	814	2.514	24.911	11,5	2.893	206.083	88,5
12.545	192	1.556	7.310	3.487	3.491	2.065	24.348	10,5	174	258.694	89,5
19.344	9	2.086	12.978	4.271	4.405	2.193	30.544	11,3	6.367	351.768	88,7
30.359	85	2.956	21.658	5.660	5.059	2.194	36.317	11,7	4.636	487.746	88,3
63.039	82	6.724	49.060	7.173	12.275	2.585	68.089	16,1	10.555	707.034	83,9
25.844	272	3.804	20.125	1.643	8.063	2.158	42.666	12,2	-1.533	425.989	87,8
-	-	-	-	-	-	-	-	-	-	-	-
-	-	-	-	-	-	-	-	-	-	-	-
-	-	-	-	-	-	-	-	-	-	-	-
16.707	-	1.881	11.216	3.610	4.548	2.202	31.874	11,8	-2.457	272.666	88,2
36.420	449	5.603	28.944	1.424	11.565	2.214	51.812	12,9	-1.687	561.769	87,1
10.069	100	1.196	7.823	951	6.507	1.295	35.177	11,2	4.619	339.836	88,8
1.109	-	65	1.044	-	2.470	3.723	50.979	21,3	664	135.767	78,7
5.083	-	-	5.083	-	2.941	865	18.928	6,8	1.545	247.254	93,2
3.390	-	939	2.081	370	6.119	1.292	26.223	10,9	4.946	272.141	89,1
12.969	-	1.446	10.710	813	6.207	857	26.583	7,3	3.425	487.359	92,7
28.543	553	3.823	20.288	3.878	16.114	1.435	53.387	14,5	14.066	552.485	85,5
7.542	42	1.124	5.758	619	5.477	2.002	32.218	7,2	2.199	451.223	92,8
3.578	-	172	3.406	-	1.990	2.025	28.546	8,3	192	256.925	91,7
9.059	-	2.353	5.320	1.386	5.203	2.086	32.354	6,9	5.599	472.660	93,1
7.419	196	1.361	5.816	47	4.169	2.315	34.987	7,8	1.499	592.153	92,2
12.307	-	397	10.130	1.780	10.773	1.388	28.141	5,3	-2.978	822.456	94,7
-	-	-	-	-	-	-	-	-	-	-	-
15.946	177	2.019	10.731	3.018	5.177	1.852	35.196	11,3	3.009	350.792	88,7
5.223	281	1.111	1.960	1.870	1.247	2.235	27.980	10,8	1.172	195.499	89,2
9.239	104	1.350	5.640	2.144	3.060	1.523	23.616	8,5	1.084	269.146	91,5
13.575	94	1.615	9.010	2.856	4.663	1.798	30.909	10,6	3.819	346.808	89,4
22.465	169	2.328	15.674	4.294	6.254	1.582	33.554	10,2	3.743	465.775	89,8
38.877	280	4.819	29.046	4.732	14.473	2.260	61.104	15,6	7.216	578.604	84,4
Spezialbetriebe											
4.508	163	1.274	1.831	1.240	5.768	496	28.614	7,0	890	273.732	93,0
11.269	345	1.304	5.511	4.108	7.463	774	38.308	9,2	2.899	359.197	90,8
8.072	27	694	5.722	1.629	2.664	3.713	46.756	19,3	2.699	215.610	80,7
12.645	31	3.185	8.451	978	17.115	5.232	47.869	15,3	3.516	353.918	84,7
23.930	104	2.227	16.676	4.923	4.695	2.354	33.003	11,8	4.490	383.710	88,2
12.214	336	2.191	7.249	2.437	2.481	1.999	32.810	11,9	2.227	285.438	88,1
17.263	-	2.877	13.056	1.329	7.938	1.204	29.144	8,3	-2.006	390.852	91,7
8.438	302	1.893	4.983	1.260	1.465	1.579	25.329	9,2	3.932	303.568	90,8
25.690	313	3.897	20.342	1.139	7.568	2.086	43.232	12,2	-1.144	430.604	87,8
27.566	-	2.827	24.468	271	2.667	2.125	31.578	10,3	-2.575	415.770	89,7
16.150	1.500	3.203	10.708	739	14.715	1.768	51.751	12,2	-2.330	424.216	87,8
32.020	-	3.026	22.872	6.122	13.645	3.352	45.705	14,2	-3.714	403.934	85,8

Geldflussrechnung
 Einnahmen in Euro je Betrieb

Tabelle DII-15

	Einnahmen insg.	Umsatzbereich Land- und Forstwirtschaft						
		insg.	Boden- nutzung insg.	davon				
				Getreide	Sonst. Feldbau	Gemüse, Blumen	Obst	Wein
400	410	415	416	417	418	419	420	
Größenklassen								
Marktfruchtbetriebe.....	164.781	108.745	61.408	29.913	25.136	5.088	368	438
8.000 bis <15.000 EUR GSO.....	91.601	34.549	15.473	6.922	8.403	-	148	-
15.000 bis <30.000 EUR GSO.....	109.155	63.059	33.175	18.652	14.087	52	204	180
30.000 bis <50.000 EUR GSO.....	170.835	107.343	57.159	33.378	23.014	365	139	130
50.000 bis <100.000 EUR GSO.....	234.429	177.893	101.754	53.972	41.659	4.346	657	616
100.000 bis <350.000 EUR GSO.....	366.780	300.125	191.323	67.840	72.180	43.813	1.295	2.587
Dauerkulturbetriebe.....	130.170	82.678	54.101	3.701	3.002	405	16.032	30.952
8.000 bis <15.000 EUR GSO.....	-	-	-	-	-	-	-	-
15.000 bis <30.000 EUR GSO.....	-	-	-	-	-	-	-	-
30.000 bis <50.000 EUR GSO.....	107.768	67.266	44.987	1.788	2.370	4	19.792	21.031
50.000 bis <100.000 EUR GSO.....	134.206	94.581	57.405	5.286	2.999	12	10.911	38.150
100.000 bis <350.000 EUR GSO.....	211.413	177.184	121.515	8.376	6.439	1.589	40.269	64.841
Futterbaubetriebe.....	122.983	83.206	2.494	1.087	1.147	50	206	4
8.000 bis <15.000 EUR GSO.....	74.502	32.894	872	208	478	1	186	-
15.000 bis <30.000 EUR GSO.....	95.714	50.314	997	366	447	-	184	-
30.000 bis <50.000 EUR GSO.....	112.572	76.870	1.567	765	624	11	166	-
50.000 bis <100.000 EUR GSO.....	161.723	126.069	3.323	1.477	1.541	-	304	-
100.000 bis <350.000 EUR GSO.....	286.327	246.173	14.164	6.600	6.628	729	149	58
Veredelungsbetriebe.....	243.924	198.687	20.140	10.144	9.218	318	256	129
8.000 bis <15.000 EUR GSO.....	-	-	-	-	-	-	-	-
15.000 bis <30.000 EUR GSO.....	-	-	-	-	-	-	-	-
30.000 bis <50.000 EUR GSO.....	-	-	-	-	-	-	-	-
50.000 bis <100.000 EUR GSO.....	174.050	118.990	11.740	6.207	5.130	13	389	-
100.000 bis <350.000 EUR GSO.....	317.547	275.511	27.502	13.484	12.915	520	253	207
Landw. Gemischtbetriebe.....	157.186	109.442	33.334	14.735	13.426	654	1.105	3.192
8.000 bis <15.000 EUR GSO.....	81.354	27.896	5.603	2.514	2.209	340	149	386
15.000 bis <30.000 EUR GSO.....	103.244	56.199	10.443	5.552	3.620	25	421	825
30.000 bis <50.000 EUR GSO.....	106.846	76.258	18.395	7.362	9.087	-	587	1.302
50.000 bis <100.000 EUR GSO.....	195.877	144.988	47.005	21.294	21.157	232	356	3.966
100.000 bis <350.000 EUR GSO.....	303.442	249.892	88.062	37.793	31.791	2.904	4.463	9.930
Forstbetriebe (>1/3 GSO).....	104.045	63.149	2.979	1.185	1.359	-	424	10
8.000 bis <15.000 EUR GSO.....	71.751	31.664	1.395	542	553	-	300	-
15.000 bis <30.000 EUR GSO.....	103.551	61.401	2.514	814	1.587	-	80	33
30.000 bis <50.000 EUR GSO.....	133.909	90.048	4.437	305	2.373	2	1.758	-
50.000 bis <100.000 EUR GSO.....	163.295	128.274	5.376	3.482	1.810	-	84	-
100.000 bis <350.000 EUR GSO.....	-	-	-	-	-	-	-	-
Alle Betriebe 2012.....	138.773	95.012	18.963	6.716	5.938	755	1.953	3.519
8.000 bis <15.000 EUR GSO.....	77.012	30.970	4.275	1.445	1.712	30	287	800
15.000 bis <30.000 EUR GSO.....	97.928	51.125	7.296	3.315	2.782	9	362	828
30.000 bis <50.000 EUR GSO.....	119.814	79.831	13.084	5.231	4.219	50	1.836	1.728
50.000 bis <100.000 EUR GSO.....	171.291	129.911	24.897	10.080	8.354	498	1.450	4.456
100.000 bis <350.000 EUR GSO.....	290.376	246.770	63.391	18.395	17.286	4.712	8.521	13.986
Spezialbetriebe								
Getreide-, Ölsaaten-, Eiweißpfl.betr.....	141.086	85.941	44.867	28.384	15.123	1.126	139	96
Ackerbaubetriebe allgemeiner Art...	191.546	134.502	80.090	31.640	36.446	9.563	627	825
Weinbaubetriebe.....	121.104	75.151	49.180	3.974	2.686	570	725	41.225
Obstbaubetriebe.....	188.986	132.756	89.114	3.561	5.868	59	79.053	515
Milchviehbetriebe.....	131.618	95.315	2.164	871	983	88	222	-
Rinderaufzucht- und -mastbetriebe.....	110.853	64.488	3.990	1.607	2.115	1	249	19
Rindermastbetriebe.....	176.826	138.603	14.577	6.152	8.126	-	194	104
Mutterkuhhaltungsbetriebe.....	105.237	52.425	1.338	549	476	1	312	-
Schweinebetriebe.....	238.184	197.015	19.644	9.691	9.247	362	195	149
Schweineaufzuchtbetriebe.....	207.312	173.220	10.835	5.881	4.698	63	187	6
Schweinemastbetriebe.....	310.449	262.426	25.088	11.919	13.051	-	77	41
Geflügelbetriebe.....	291.376	226.965	24.695	14.225	9.212	27	526	-

Geldflussrechnung
 Einnahmen in Euro je Betrieb

Tabelle DII-16

Tierhaltung insg.	Umsatzbereich Land- und Forstwirtschaft								Anlagen- verkäufe	Gewerbl. Neben- betrieb, außerbetr. u. private Einnahmen
	davon				Forst- wirtschaft	Landw. NB, Fremden- verkehr, sonstige	öffentliche Gelder (inkl. Investitions- zuschüsse)	Ertrags- wirksame Mehrwert- steuer		
	Rinder und Kälber	Milch und Milch- produkte	Schweine	Geflügel und sonstige						
425	426	427	428	429	430	435	436	437	440	445
Größenklassen										
1.029	215	-	324	303	1.734	9.928	26.217	8.429	5.032	51.004
205	-	-	11	53	1.481	6.024	8.999	2.367	672	56.380
1.228	115	-	202	819	1.500	3.961	18.553	4.642	2.196	43.900
1.164	295	-	602	219	2.197	8.281	30.559	7.983	7.615	55.877
1.156	389	-	152	21	1.717	16.835	42.830	13.601	8.131	48.405
2.073	559	-	1.285	177	2.200	26.960	51.741	25.828	13.389	53.266
701	355	29	223	73	856	9.652	9.570	7.798	1.425	46.067
-	-	-	-	-	-	-	-	-	-	-
-	-	-	-	-	-	-	-	-	-	-
57	-	-	9	-	1.418	9.647	4.551	6.606	2.405	38.097
91	28	-	37	-	1.019	16.430	10.795	8.841	1.290	38.335
1.862	766	-	812	247	1.118	14.069	22.193	16.427	3.071	31.158
39.932	14.537	23.288	202	1.533	5.179	8.560	20.461	6.580	3.289	36.488
9.946	7.177	1.220	86	1.341	2.102	5.309	12.449	2.216	2.717	38.891
17.358	8.108	6.644	125	1.938	3.774	9.651	14.830	3.704	1.990	43.410
35.155	12.534	20.108	117	2.014	5.139	8.663	20.389	5.957	2.916	32.786
67.713	21.237	45.084	368	674	8.465	8.706	27.581	10.281	3.546	32.108
145.134	47.511	94.798	596	1.750	8.987	13.158	43.597	21.133	10.911	29.243
135.258	644	441	117.150	7.890	2.088	6.933	14.984	19.284	5.364	39.873
-	-	-	-	-	-	-	-	-	-	-
-	-	-	-	-	-	-	-	-	-	-
-	-	-	-	-	-	-	-	-	-	-
77.930	480	6	54.266	13.291	2.575	5.666	9.390	11.689	6.462	48.598
189.772	868	726	169.408	8.172	2.390	8.773	20.543	26.531	4.868	37.168
28.193	9.221	4.953	10.184	2.965	3.619	12.628	22.721	8.947	2.992	44.752
6.448	3.558	5	70	1.228	1.502	4.006	8.290	2.047	347	53.111
9.782	4.316	731	2.707	1.612	5.520	9.617	16.621	4.216	2.238	44.807
16.942	10.693	1.517	2.720	1.656	3.582	13.466	18.005	5.868	371	30.217
35.281	10.723	8.698	9.061	5.283	4.735	16.949	29.123	11.895	5.543	45.346
75.975	18.244	13.878	38.905	4.730	2.348	19.666	42.417	21.424	5.969	47.581
12.414	8.127	2.504	36	1.622	17.792	8.573	16.601	4.790	2.976	37.920
6.021	5.004	242	7	712	6.566	4.705	10.771	2.206	949	39.138
10.548	6.923	489	42	3.012	18.895	8.479	16.380	4.585	1.817	40.333
16.345	11.575	2.131	126	2.042	26.693	16.257	19.009	7.307	11.421	32.440
28.292	16.152	11.410	10	678	39.538	12.384	32.980	9.704	2.372	32.649
-	-	-	-	-	-	-	-	-	-	-
34.307	9.133	12.411	9.915	1.857	5.374	9.084	19.390	7.894	3.400	40.361
6.585	4.787	631	53	889	2.749	4.987	10.163	2.211	1.586	44.456
12.123	5.742	3.739	566	1.719	5.411	7.949	14.514	3.832	2.034	44.769
25.242	9.506	12.529	1.098	1.582	6.137	9.563	19.479	6.326	3.993	35.990
48.801	13.790	26.436	5.393	1.992	7.769	11.200	26.508	10.736	4.178	37.202
110.429	14.621	25.442	62.757	3.851	4.711	13.789	32.061	22.389	6.777	36.829
Spezialbetriebe										
732	60	-	47	483	1.434	8.726	23.824	6.358	5.350	49.795
1.363	389	-	636	99	2.073	11.288	28.920	10.768	4.673	52.371
733	524	43	69	79	359	8.529	9.557	6.793	996	44.957
60	-	-	-	6	3.007	15.093	12.073	13.409	2.342	53.888
50.135	12.030	36.647	218	852	5.971	8.095	21.153	7.797	3.408	32.895
24.715	23.296	740	92	500	3.711	7.805	19.488	4.779	4.149	42.216
72.962	72.599	-	68	223	4.264	9.060	26.377	11.363	5.406	32.817
14.169	13.803	-	80	233	4.127	8.056	21.074	3.661	5.451	47.361
134.197	410	290	132.894	346	1.911	6.693	15.343	19.227	5.636	35.533
126.826	142	-	126.318	237	1.076	4.849	12.608	17.026	2.102	31.990
185.050	371	-	184.458	111	2.372	7.653	15.924	26.339	3.145	44.878
156.880	2.692	1.776	3.228	71.000	2.616	8.957	12.806	21.011	2.984	61.427

Geldflussrechnung
 Ausgaben in Euro je Betrieb

Tabelle DII-17

	Ausgaben insg.	Umsatzbereich Land- und Forstwirtschaft							
		insg.	Boden nutzung insg.	darunter			Tier- haltung insg.	darunter	
				Saatgut, Pflanz- gut	Pflanz- schutz- mittel	Dünge- mittel		Vieh- zukauf	Futter- mittel
450	460	461	462	463	464	465	466	467	
Größenklassen									
Marktfrochtbetriebe.....	157.301	58.151	16.071	5.260	3.814	6.331	477	231	211
8.000 bis <15.000 EUR GSO.....	95.347	19.436	4.215	1.396	772	1.658	153	43	92
15.000 bis <30.000 EUR GSO.....	105.981	33.942	8.390	2.778	1.746	3.654	326	149	137
30.000 bis <50.000 EUR GSO.....	158.678	54.279	14.406	4.899	3.264	6.044	414	205	157
50.000 bis <100.000 EUR GSO.....	211.038	90.423	26.426	7.791	6.469	11.373	643	253	346
100.000 bis <350.000 EUR GSO.....	358.447	172.884	51.982	18.227	13.556	16.826	1.557	963	570
Dauerkulturbetriebe.....	129.877	48.370	10.305	1.196	2.821	1.385	255	116	112
8.000 bis <15.000 EUR GSO.....	-	-	-	-	-	-	-	-	-
15.000 bis <30.000 EUR GSO.....	-	-	-	-	-	-	-	-	-
30.000 bis <50.000 EUR GSO.....	104.772	35.272	6.360	710	1.248	737	40	17	23
50.000 bis <100.000 EUR GSO.....	140.413	54.184	11.884	1.395	3.044	1.578	99	55	34
100.000 bis <350.000 EUR GSO.....	217.835	101.472	23.322	2.622	7.022	3.282	815	376	347
Futterbaubetriebe.....	126.751	45.844	1.938	826	239	810	12.952	2.724	7.038
8.000 bis <15.000 EUR GSO.....	80.086	19.438	397	211	44	136	4.548	1.537	1.777
15.000 bis <30.000 EUR GSO.....	100.216	29.134	636	354	49	203	6.665	1.423	3.008
30.000 bis <50.000 EUR GSO.....	116.121	41.520	1.372	634	118	567	11.095	2.413	5.795
50.000 bis <100.000 EUR GSO.....	163.239	67.232	3.254	1.318	393	1.410	20.233	3.647	11.838
100.000 bis <350.000 EUR GSO.....	290.242	136.636	9.500	3.637	1.526	4.171	45.961	9.654	27.525
Veredelungsbetriebe.....	240.606	135.178	9.900	3.388	2.198	4.106	73.007	23.375	43.002
8.000 bis <15.000 EUR GSO.....	-	-	-	-	-	-	-	-	-
15.000 bis <30.000 EUR GSO.....	-	-	-	-	-	-	-	-	-
30.000 bis <50.000 EUR GSO.....	-	-	-	-	-	-	-	-	-
50.000 bis <100.000 EUR GSO.....	174.341	85.007	5.812	2.051	979	2.460	45.796	16.453	26.562
100.000 bis <350.000 EUR GSO.....	311.464	184.263	13.606	4.604	3.199	5.579	101.148	31.598	59.926
Landw. Gemischtbetriebe.....	157.638	64.775	9.938	3.218	2.111	3.904	13.730	6.339	6.036
8.000 bis <15.000 EUR GSO.....	79.753	21.560	1.839	857	168	580	3.104	1.517	990
15.000 bis <30.000 EUR GSO.....	105.374	32.218	2.832	1.186	400	1.062	4.200	1.791	1.888
30.000 bis <50.000 EUR GSO.....	115.153	45.689	6.629	2.203	1.277	2.607	8.039	5.017	2.157
50.000 bis <100.000 EUR GSO.....	186.279	78.633	12.621	4.339	2.573	4.996	15.994	6.388	7.644
100.000 bis <350.000 EUR GSO.....	310.203	152.241	27.174	7.799	6.525	10.845	39.455	18.406	18.178
Forstbetriebe (>1/3 GSO).....	109.955	31.856	1.221	619	92	335	5.185	1.609	2.173
8.000 bis <15.000 EUR GSO.....	72.336	17.490	601	364	69	106	2.511	708	866
15.000 bis <30.000 EUR GSO.....	116.204	29.273	1.017	632	66	292	4.995	1.729	2.123
30.000 bis <50.000 EUR GSO.....	146.449	47.579	1.576	507	22	184	7.789	2.961	2.929
50.000 bis <100.000 EUR GSO.....	163.894	59.087	2.280	1.164	189	849	8.804	1.813	4.412
100.000 bis <350.000 EUR GSO.....	-	-	-	-	-	-	-	-	-
Alle Betriebe 2012.....	140.195	54.439	5.720	1.778	1.229	2.001	13.889	3.919	7.587
8.000 bis <15.000 EUR GSO.....	80.299	18.932	1.313	464	190	396	2.947	1.005	1.114
15.000 bis <30.000 EUR GSO.....	100.759	28.650	2.036	795	365	758	4.839	1.211	2.191
30.000 bis <50.000 EUR GSO.....	121.972	43.267	3.744	1.262	657	1.369	8.629	2.358	4.219
50.000 bis <100.000 EUR GSO.....	169.309	70.510	7.778	2.387	1.588	2.929	16.958	4.088	9.683
100.000 bis <350.000 EUR GSO.....	290.416	150.322	19.268	5.504	4.765	6.352	51.018	15.595	29.567
Spezialbetriebe									
Getreide-, Ölsaaten-, Eiweißpfl.betr....	132.639	45.849	12.574	3.626	2.551	5.878	270	113	125
Ackerbaubetriebe allgemeiner Art...	185.158	72.046	20.020	7.106	5.240	6.843	712	363	307
Weinbaubetriebe.....	119.109	44.715	10.194	1.196	1.985	1.385	231	161	52
Obstbaubetriebe.....	199.151	74.554	12.872	1.473	6.555	1.851	45	13	29
Milchviehbetriebe.....	135.230	51.318	2.017	875	220	850	14.530	1.336	9.328
Rinderaufzucht- und -mastbetriebe.....	115.009	38.458	2.223	869	362	923	12.153	7.260	3.178
Rindermastbetriebe.....	168.708	87.039	8.031	2.534	1.710	3.669	41.221	29.981	9.371
Mutterkuhhaltungsbetriebe.....	116.187	28.924	876	542	19	211	5.033	2.175	1.348
Schweinebetriebe.....	235.500	132.890	10.497	3.552	2.331	4.388	69.921	23.132	39.594
Schweineaufzuchtbetriebe.....	202.899	110.619	7.680	2.568	1.711	3.279	55.562	6.635	36.612
Schweinemastbetriebe.....	309.852	196.164	12.970	4.222	3.201	5.376	125.189	81.635	41.378
Geflügelbetriebe.....	275.559	162.158	5.774	2.289	1.168	2.287	104.466	25.415	75.927

Geldflussrechnung
 Ausgaben in Euro je Betrieb

Tabelle DII-18

Umsatzbereich Land- und Forstwirtschaft						Investitionen insg.	davon			Gewerblicher Nebenbetrieb	Laufende und außerordentl. private Ausgaben	Geldbestandsveränderung
Energie, Anlagenerhaltung, Dienstleistungen	Personalausgaben	Steuern, Sachvers., Verw.Kost., Schuldzins, Pachte	Landw. NB und Urlaub am Bauernhof	geleistete Umsatzsteuer (Vorsteuer)	Ausgänge		Grund und Boden	Wirtschaftsgebäude	Maschinen und Geräte			
470	471	472	473	474	475	480	481	482	483	485	490	495
Größenklassen												
17.225	2.465	11.952	395	8.535	1.031	24.609	5.222	5.400	13.613	3.809	70.732	7.480
7.581	-	3.465	325	3.073	625	10.107	2.634	2.642	4.628	3.641	62.163	-3.746
11.720	434	7.418	116	4.757	779	9.161	495	386	8.244	3.870	59.008	3.174
17.204	869	11.830	107	7.918	1.531	27.404	12.088	3.515	10.870	3.790	73.205	12.157
25.902	2.399	19.483	809	13.378	1.381	40.998	3.850	12.619	24.308	3.429	76.188	23.391
41.145	18.082	32.507	1.127	25.342	1.142	69.218	14.928	16.520	36.763	4.864	111.481	8.333
11.363	6.378	11.339	644	6.992	1.094	17.035	1.577	5.726	7.343	3.154	61.318	293
-	-	-	-	-	-	-	-	-	-	-	-	-
-	-	-	-	-	-	-	-	-	-	-	-	-
7.926	6.068	8.698	787	4.739	654	7.619	-	1.687	4.236	2.021	59.860	2.996
12.787	6.149	12.538	1.105	8.480	1.143	21.280	2.855	8.139	7.213	573	64.376	-6.207
22.619	16.105	22.514	978	13.580	1.538	36.163	3.807	11.433	15.247	3.803	76.397	-6.422
12.779	424	8.282	631	7.220	1.617	27.589	2.129	9.724	13.903	2.586	50.732	-3.768
5.910	53	4.119	261	3.096	1.055	15.844	-	6.040	7.101	1.837	42.967	-5.584
8.683	329	5.757	1.023	4.574	1.467	16.445	2.356	5.112	7.208	2.471	52.166	-4.502
11.873	407	7.426	808	6.739	1.801	27.930	922	10.884	14.854	2.407	44.264	-3.549
18.630	449	11.542	399	10.750	1.975	36.541	1.717	13.308	20.237	3.252	56.214	-1.516
33.530	1.942	23.167	322	20.177	2.037	77.246	13.609	23.371	36.830	3.650	72.710	-3.915
19.991	647	11.884	144	17.767	1.837	35.637	4.535	14.121	16.621	3.809	65.982	3.318
-	-	-	-	-	-	-	-	-	-	-	-	-
-	-	-	-	-	-	-	-	-	-	-	-	-
-	-	-	-	-	-	-	-	-	-	-	-	-
12.928	386	7.681	1	10.968	1.435	17.817	2.892	6.201	8.711	4.661	66.856	-291
26.354	915	15.967	238	23.796	2.240	48.136	6.410	20.870	20.273	4.507	74.558	6.083
16.463	1.555	11.553	935	9.284	1.316	26.235	3.859	6.842	14.086	2.702	63.926	-452
7.619	105	4.820	141	2.910	1.024	6.040	284	2.371	3.385	320	51.833	1.601
10.239	1.113	6.193	1.166	5.286	1.189	16.666	3.103	2.743	7.983	2.324	54.166	-2.130
12.567	527	7.998	2.033	6.815	1.080	19.550	2.992	7.670	7.650	145	49.769	-8.307
21.361	1.594	14.227	684	10.837	1.314	34.875	6.260	7.522	19.921	2.375	70.396	9.598
31.141	4.624	25.380	897	21.553	2.018	55.524	6.501	15.197	31.827	8.626	93.812	-6.761
10.801	1.090	6.407	632	5.325	1.193	19.191	2.596	7.122	8.103	2.460	56.448	-5.910
6.173	240	4.058	428	2.575	904	5.584	106	1.923	3.494	119	49.143	-585
9.531	775	5.710	693	5.640	911	29.945	5.375	12.168	9.149	4.035	52.951	-12.653
14.011	2.934	10.781	1.132	7.320	2.036	24.612	3.767	5.423	14.844	5.079	69.179	-12.540
23.994	2.242	9.758	483	9.810	1.716	28.079	3.128	11.410	11.080	2.672	74.056	-599
-	-	-	-	-	-	-	-	-	-	-	-	-
13.818	1.470	9.388	595	8.122	1.435	25.693	2.831	8.577	12.766	2.878	57.185	-1.422
6.241	95	4.256	270	2.915	894	10.763	408	3.856	5.206	1.990	48.614	-3.287
8.885	475	5.665	781	4.705	1.265	16.906	2.354	5.056	7.824	2.833	52.370	-2.831
12.332	1.116	8.269	821	6.732	1.624	24.731	2.532	8.268	12.774	2.543	51.431	-2.158
18.930	1.464	12.386	520	10.774	1.700	33.347	2.700	11.443	17.898	2.980	62.472	1.982
29.323	6.038	21.478	568	20.691	1.939	55.437	8.243	18.670	26.076	4.709	79.948	-40
Spezialbetriebe												
13.993	678	9.910	498	6.871	1.056	20.288	4.285	2.741	12.813	3.337	63.165	8.447
20.876	4.483	14.258	278	10.415	1.003	29.488	6.279	8.402	14.517	4.342	79.282	6.388
10.924	3.983	11.247	532	6.532	1.072	14.810	1.244	5.571	7.349	2.612	56.972	1.995
15.421	18.970	14.443	859	10.124	1.820	30.270	3.938	10.335	9.685	5.682	88.645	-10.165
14.311	436	9.186	764	8.288	1.786	31.881	2.009	12.218	16.055	1.692	50.339	-3.612
9.994	247	6.534	261	5.622	1.423	18.067	1.150	6.041	9.976	4.219	54.265	-4.156
16.766	286	8.411	185	10.547	1.591	20.953	6.069	2.850	11.789	3.546	57.170	8.118
9.213	195	6.695	299	5.386	1.227	21.229	-	5.692	14.056	5.257	60.777	-10.950
20.105	610	12.235	151	17.516	1.855	36.462	4.811	14.678	16.639	2.892	63.256	2.684
19.170	580	10.088	-	15.930	1.610	31.365	2.559	14.339	14.425	1.852	59.063	4.413
19.771	372	13.350	157	22.285	2.070	28.053	3.087	10.376	14.527	6.968	78.667	597
19.163	1.076	10.055	119	19.826	1.678	27.208	3.295	8.458	15.230	3.017	83.176	15.817

Erfolgsrechnung
 Erträge in Euro je Betrieb

Tabelle DII-19

	Boden- nutzung insg. [o.öffentl. Gelder]	davon									
		Getreide insg.	darunter							Öl- früchte	Hülsen- früchte
			Weich- u. Hart- weizen	Roggen	Winter- gerste	Sommer- gerste	Hafer	Tritikale u. Ge- menge	Körner- mais, CCM		
500	510	511	512	513	514	515	516	517	520	521	
Größenklassen											
Marktfruchtbetriebe.....	61.026	29.622	12.217	1.017	1.207	1.902	247	330	11.739	7.559	226
8.000 bis <15.000 EUR GSO.....	15.314	7.018	1.817	394	582	438	402	244	2.932	2.913	90
15.000 bis <30.000 EUR GSO.....	33.055	18.779	7.300	1.068	840	1.354	209	499	6.482	5.296	170
30.000 bis <50.000 EUR GSO.....	56.891	33.559	13.094	2.214	1.456	1.792	420	189	13.138	8.511	458
50.000 bis <100.000 EUR GSO.....	99.916	52.450	22.956	555	1.895	3.612	40	482	21.269	14.184	265
100.000 bis <350.000 EUR GSO.....	192.272	66.846	30.506	1.055	2.041	4.123	22	32	28.246	11.179	212
Dauerkulturbetriebe.....	54.531	3.760	1.581	157	45	426	6	82	1.269	1.275	25
8.000 bis <15.000 EUR GSO.....	-	-	-	-	-	-	-	-	-	-	-
15.000 bis <30.000 EUR GSO.....	-	-	-	-	-	-	-	-	-	-	-
30.000 bis <50.000 EUR GSO.....	45.728	1.793	346	148	45	175	-	272	741	456	-
50.000 bis <100.000 EUR GSO.....	57.563	5.379	2.590	135	114	601	-	60	1.682	1.665	28
100.000 bis <350.000 EUR GSO.....	123.170	8.525	3.497	334	56	828	24	119	3.107	2.394	62
Futterbaubetriebe.....	3.555	1.991	440	202	224	132	90	361	462	306	19
8.000 bis <15.000 EUR GSO.....	1.134	348	70	18	20	54	99	54	1	170	7
15.000 bis <30.000 EUR GSO.....	1.513	688	55	168	64	65	42	168	65	87	1
30.000 bis <50.000 EUR GSO.....	2.473	1.518	268	224	138	127	90	288	307	82	27
50.000 bis <100.000 EUR GSO.....	4.953	2.922	612	291	377	221	125	642	548	479	30
100.000 bis <350.000 EUR GSO.....	18.508	10.909	3.195	507	1.294	346	140	1.380	3.803	1.830	55
Veredelungsbetriebe.....	32.541	22.215	4.440	120	2.478	452	144	481	13.672	4.964	72
8.000 bis <15.000 EUR GSO.....	-	-	-	-	-	-	-	-	-	-	-
15.000 bis <30.000 EUR GSO.....	-	-	-	-	-	-	-	-	-	-	-
30.000 bis <50.000 EUR GSO.....	-	-	-	-	-	-	-	-	-	-	-
50.000 bis <100.000 EUR GSO.....	18.486	12.893	1.612	1	1.680	389	206	612	8.089	3.407	96
100.000 bis <350.000 EUR GSO.....	44.881	30.364	6.400	197	3.261	523	157	529	18.729	6.577	56
Landw. Gemischtbetriebe.....	35.474	16.233	5.554	743	976	1.080	291	585	6.520	4.920	151
8.000 bis <15.000 EUR GSO.....	6.183	2.901	725	291	432	111	32	302	583	1.694	97
15.000 bis <30.000 EUR GSO.....	11.550	6.192	1.091	712	672	438	369	433	2.058	2.164	215
30.000 bis <50.000 EUR GSO.....	19.820	8.168	3.316	661	838	826	148	408	1.783	2.165	131
50.000 bis <100.000 EUR GSO.....	49.534	23.250	7.888	942	1.023	1.965	531	683	9.487	7.439	192
100.000 bis <350.000 EUR GSO.....	93.356	41.617	15.385	1.111	2.025	2.030	314	1.123	19.062	11.111	100
Forstbetriebe [1/3 GSO].....	3.155	1.262	28	168	90	91	72	164	497	574	3
8.000 bis <15.000 EUR GSO.....	1.597	598	-	141	12	35	90	58	-	248	8
15.000 bis <30.000 EUR GSO.....	2.726	925	-	156	145	190	-	119	227	174	-
30.000 bis <50.000 EUR GSO.....	4.475	376	92	45	69	1	19	73	52	1.789	-
50.000 bis <100.000 EUR GSO.....	5.533	3.553	-	549	-	179	21	211	2.537	569	-
100.000 bis <350.000 EUR GSO.....	-	-	-	-	-	-	-	-	-	-	-
Alle Betriebe 2012.....	20.640	8.194	2.677	333	546	478	121	336	3.435	2.068	58
8.000 bis <15.000 EUR GSO.....	4.472	1.569	382	118	129	130	123	97	452	715	27
15.000 bis <30.000 EUR GSO.....	7.659	3.607	1.123	321	240	279	80	213	1.136	1.037	40
30.000 bis <50.000 EUR GSO.....	13.885	5.889	2.013	459	355	382	118	261	2.081	1.464	87
50.000 bis <100.000 EUR GSO.....	26.411	11.450	4.035	362	662	819	145	543	4.527	3.037	76
100.000 bis <350.000 EUR GSO.....	71.395	25.585	8.084	478	1.876	1.017	157	735	12.735	5.513	74
Spezialbetriebe											
Getreide-, Ölsaaten-, Eiweißpfl.betr.....	44.446	28.238	10.913	1.073	1.007	1.662	350	401	11.808	8.844	245
Ackerbaubetriebe allgemeiner Art...	79.752	31.185	13.690	954	1.433	2.174	130	249	11.660	6.108	205
Weinbaubetriebe.....	48.709	4.062	1.915	193	49	549	-	56	1.130	1.280	37
Obstbaubetriebe.....	92.276	3.472	880	158	-	3	26	258	1.701	1.695	-
Milchviehbetriebe.....	3.239	1.784	319	159	246	124	74	364	450	234	11
Rinderaufzucht- und -mastbetriebe.....	5.158	2.594	823	269	158	159	132	418	517	577	48
Rindermastbetriebe.....	18.375	9.707	3.899	639	508	508	106	1.055	2.659	1.683	88
Mutterkuhhaltungsbetriebe.....	2.011	1.031	111	267	60	55	86	371	43	-	44
Schweinebetriebe.....	33.193	22.874	4.491	126	2.809	501	162	461	13.887	5.110	70
Schweineaufzuchtbetriebe.....	23.536	17.968	3.578	286	3.210	463	328	314	9.404	3.375	99
Schweinemastbetriebe.....	40.518	27.005	6.474	97	2.268	709	109	766	16.180	6.896	145
Geflügelbetriebe.....	28.421	17.942	3.938	96	182	132	33	678	12.574	4.661	9

Erfolgsrechnung
 Erträge in Euro je Betrieb

Tabelle DII-20

Hackfrüchte insg.	davon						Tierhaltung insg. (o. öffentl. Gelder)	darunter					
	davon		Sonst. Feldbau	Gemüse	Obst	Wein		Rinder und Kälber	Milch und Milchprodukte	Schweine insg.	darunter		Geflügel
	Erdäpfel	Zucker-rüben									Ferkel	Mast-schweine	
522	523	524	529	530	535	536	540	541	542	543	544	545	546
Größenklassen													
13.073	4.394	8.679	4.335	5.337	422	452	992	206	-	275	-	284	46
634	19	614	4.418	29	201	11	288	-	-	61	-	61	1
5.978	1.834	4.144	2.431	51	230	120	1.064	61	-	72	-	106	100
9.716	1.412	8.305	3.818	476	186	167	1.079	346	-	449	1	448	-
21.439	5.169	16.271	5.968	4.167	755	688	1.129	373	-	136	-	134	3
56.103	27.589	28.514	7.423	46.492	1.354	2.663	2.172	559	-	1.357	-	1.357	184
1.010	359	651	958	66	16.858	30.579	528	152	36	231	57	170	2
-	-	-	-	-	-	-	-	-	-	-	-	-	-
-	-	-	-	-	-	-	-	-	-	-	-	-	-
517	305	212	1.402	16	20.367	21.177	77	-	-	13	-	13	13
760	-	760	616	35	11.956	37.124	78	3	-	45	-	45	1
2.670	854	1.817	2.420	207	42.319	64.573	1.649	498	24	802	225	560	1
387	277	110	468	84	296	4	40.984	13.773	24.958	306	24	282	311
41	41	-	281	36	251	-	9.204	6.081	1.494	147	8	139	185
103	103	-	302	31	301	-	17.471	7.213	7.527	229	-	229	191
120	120	-	424	49	253	-	36.499	11.978	21.800	227	24	203	525
393	287	106	704	32	393	-	70.423	20.807	48.072	504	64	438	128
3.586	2.262	1.324	1.068	767	229	64	148.672	46.363	99.297	705	29	668	1.080
3.076	833	2.244	1.407	351	366	90	135.046	537	480	117.244	34.725	80.071	7.654
-	-	-	-	-	-	-	-	-	-	-	-	-	-
-	-	-	-	-	-	-	-	-	-	-	-	-	-
-	-	-	-	-	-	-	-	-	-	-	-	-	-
971	560	411	570	46	503	-	77.257	376	39	54.041	13.440	39.811	13.205
4.728	1.173	3.555	2.101	554	359	142	189.747	748	778	169.700	50.907	115.107	7.917
6.362	3.096	3.267	2.637	595	1.280	3.296	28.039	8.614	5.485	10.215	2.204	7.946	2.186
10	10	-	737	106	281	357	6.654	3.198	404	199	-	199	681
754	281	473	919	64	504	738	9.413	3.960	816	2.862	22	2.833	41
2.585	937	1.648	4.510	51	708	1.502	14.944	8.546	1.718	3.082	153	2.850	195
10.218	6.011	4.207	3.829	197	419	3.990	35.705	10.365	9.702	8.825	2.774	6.042	4.993
18.711	8.137	10.574	3.599	2.803	4.988	10.427	76.589	18.130	14.784	38.726	8.448	30.009	4.610
19	19	-	763	35	489	10	11.778	6.934	2.878	127	1	122	867
-	-	-	355	32	356	-	5.412	4.145	388	54	-	54	70
58	58	-	1.338	35	164	32	9.907	5.925	584	154	-	154	2.655
6	6	-	446	41	1.817	-	15.535	10.186	2.538	255	1	244	53
2	2	-	1.241	39	129	-	27.387	13.657	12.751	164	4	126	35
-	-	-	-	-	-	-	-	-	-	-	-	-	-
2.664	1.044	1.620	1.279	768	2.120	3.489	34.709	8.531	13.341	9.982	2.833	6.958	1.034
107	23	84	877	38	362	777	6.081	4.001	824	113	4	109	160
960	371	589	751	36	439	789	12.046	5.079	4.240	633	65	561	496
1.436	332	1.104	1.199	94	1.957	1.759	25.803	8.881	13.609	1.174	319	846	340
3.748	1.380	2.367	1.604	499	1.637	4.360	50.238	13.370	28.265	5.434	1.370	3.998	1.617
10.008	4.432	5.576	2.511	4.682	9.041	13.981	111.338	14.180	26.734	62.867	18.390	43.186	3.531
Spezialbetriebe													
3.322	64	3.257	2.367	1.151	186	93	741	32	-	54	-	71	23
24.086	9.284	14.803	6.557	10.065	688	858	1.275	403	-	525	-	524	73
1.009	202	807	899	64	755	40.603	444	220	44	75	-	78	3
1.625	1.288	338	1.994	99	82.892	499	83	-	-	14	-	14	-
438	374	64	333	126	313	-	52.328	11.676	39.054	336	23	312	435
575	253	322	978	26	339	21	23.143	21.482	894	143	54	87	186
3.010	1.214	1.795	3.508	17	247	115	71.405	70.889	73	116	-	116	2
72	72	-	405	27	432	-	13.350	12.844	31	136	36	95	136
2.997	875	2.122	1.351	396	292	103	134.245	391	315	132.918	39.942	90.156	21
954	1	953	711	95	325	9	123.557	45	-	123.160	110.287	10.508	7
2.889	929	1.960	3.369	31	144	39	188.583	235	9	188.093	922	187.171	15
3.136	675	2.461	1.986	55	632	-	154.194	1.848	1.936	3.448	11	3.437	71.430

Erfolgsrechnung
 Erträge in Euro je Betrieb

Tabelle DII-21

	darunter		Forst- wirtschaft insg. (o.öffentl. Gelder)	darunter		Sonstige Erträge insg.	davon				
	Eier	Schafe, Ziegen		Stamm- und Faser- holz	Brenn- holz, Hack- schnittzel		Dienst- leist- ungen	Direktver- markt., Heuriger	Ldw. NB Urlaub am Bauernhof	Nutzungs- u. Versich- entschädi- gungen	Pachte und Mieten
	547	548	560	561	562	570	571	572	573	574	575
Größenklassen											
Marktfruchtbetriebe.....	204	41	2.572	1.225	1.306	11.279	3.229	1.058	1.171	2.538	694
8.000 bis <15.000 EUR GSO.....	168	-	2.493	890	1.589	6.253	2.005	263	1.141	1.294	820
15.000 bis <30.000 EUR GSO.....	108	-	2.476	1.160	1.227	5.379	1.143	118	432	1.159	364
30.000 bis <50.000 EUR GSO.....	66	200	2.946	1.325	1.590	9.453	3.455	19	856	2.155	269
50.000 bis <100.000 EUR GSO.....	595	15	2.370	1.247	1.086	18.508	6.374	995	1.791	4.658	1.173
100.000 bis <350.000 EUR GSO.....	72	-	2.724	2.042	679	30.755	5.782	8.047	2.785	6.329	1.208
Dauerkulturbetriebe.....	25	40	1.462	589	849	10.075	839	3.904	1.877	1.743	602
8.000 bis <15.000 EUR GSO.....	-	-	-	-	-	-	-	-	-	-	-
15.000 bis <30.000 EUR GSO.....	-	-	-	-	-	-	-	-	-	-	-
30.000 bis <50.000 EUR GSO.....	51	-	1.861	1.055	700	10.720	77	5.937	2.056	433	269
50.000 bis <100.000 EUR GSO.....	29	-	1.560	730	810	16.821	581	7.867	3.741	2.881	641
100.000 bis <350.000 EUR GSO.....	46	113	1.850	832	997	14.715	2.485	2.635	2.534	3.916	1.078
Futterbaubetriebe.....	404	386	6.482	4.297	2.046	9.891	2.695	1.144	2.259	843	475
8.000 bis <15.000 EUR GSO.....	156	255	3.208	1.706	1.447	6.378	1.414	1.460	1.345	240	225
15.000 bis <30.000 EUR GSO.....	567	593	4.766	2.999	1.630	10.626	2.879	1.517	3.291	521	593
30.000 bis <50.000 EUR GSO.....	416	618	6.537	4.236	2.110	9.783	2.649	887	2.722	775	472
50.000 bis <100.000 EUR GSO.....	386	105	10.030	7.106	2.751	10.397	2.903	808	1.553	1.337	455
100.000 bis <350.000 EUR GSO.....	513	86	10.904	7.925	2.884	16.262	5.310	747	1.608	2.533	832
Veredelungsbetriebe.....	8.755	74	3.223	1.424	1.767	8.585	3.056	965	346	1.082	293
8.000 bis <15.000 EUR GSO.....	-	-	-	-	-	-	-	-	-	-	-
15.000 bis <30.000 EUR GSO.....	-	-	-	-	-	-	-	-	-	-	-
30.000 bis <50.000 EUR GSO.....	-	-	-	-	-	-	-	-	-	-	-
50.000 bis <100.000 EUR GSO.....	9.478	111	3.447	1.826	1.592	7.226	1.814	2.012	20	520	79
100.000 bis <350.000 EUR GSO.....	10.169	15	3.834	1.627	2.173	10.283	3.959	860	563	1.560	371
Landw. Gemischtbetriebe.....	892	536	4.448	2.449	1.706	13.900	3.128	2.601	2.615	2.358	542
8.000 bis <15.000 EUR GSO.....	1.602	573	2.048	985	988	4.276	1.236	992	651	214	533
15.000 bis <30.000 EUR GSO.....	447	907	6.466	4.567	1.876	11.016	1.725	2.968	3.139	732	452
30.000 bis <50.000 EUR GSO.....	411	1.088	4.272	2.160	1.811	14.134	1.522	3.939	4.584	2.000	238
50.000 bis <100.000 EUR GSO.....	1.516	190	5.755	2.647	2.180	18.377	6.061	2.421	2.719	3.090	459
100.000 bis <350.000 EUR GSO.....	235	1	3.239	1.601	1.610	22.282	4.599	3.021	2.307	6.116	1.043
Forstbetriebe (>1/3 GSO).....	161	353	19.458	15.676	3.149	9.620	1.980	1.545	2.541	476	1.058
8.000 bis <15.000 EUR GSO.....	86	402	7.656	5.071	1.931	5.674	752	937	1.929	250	432
15.000 bis <30.000 EUR GSO.....	121	310	20.987	17.559	3.025	9.223	1.926	1.435	2.644	188	1.093
30.000 bis <50.000 EUR GSO.....	525	496	28.451	23.194	4.852	17.684	4.499	4.042	3.630	1.977	1.943
50.000 bis <100.000 EUR GSO.....	80	149	42.326	35.485	5.497	13.759	3.260	988	2.313	1.277	2.298
100.000 bis <350.000 EUR GSO.....	-	-	-	-	-	-	-	-	-	-	-
Alle Betriebe 2012.....	988	296	6.535	4.450	1.908	10.311	2.555	1.580	2.011	1.251	572
8.000 bis <15.000 EUR GSO.....	253	255	3.749	2.119	1.455	5.747	1.226	1.259	1.253	369	398
15.000 bis <30.000 EUR GSO.....	381	443	6.491	4.639	1.707	8.984	2.133	1.342	2.527	547	602
30.000 bis <50.000 EUR GSO.....	546	542	7.344	5.032	2.123	10.679	2.634	1.660	2.585	1.005	531
50.000 bis <100.000 EUR GSO.....	1.181	96	9.083	6.447	2.365	12.698	3.295	1.834	1.848	1.972	622
100.000 bis <350.000 EUR GSO.....	3.624	47	5.976	3.910	1.989	15.864	4.208	2.028	1.701	3.207	777
Spezialbetriebe											
Getreide-, Ölsaaten-, Eiweißpfl.betr.....	163	62	2.402	1.001	1.342	10.178	3.267	192	1.367	2.154	743
Ackerbaubetriebe allgemeiner Art...	251	17	2.764	1.477	1.266	12.522	3.187	2.036	949	2.972	638
Weinbaubetriebe.....	20	23	669	140	496	8.834	570	3.817	1.721	1.423	508
Obstbaubetriebe.....	61	-	4.313	2.249	2.049	15.988	2.341	4.290	1.951	3.869	908
Milchviehbetriebe.....	426	54	7.294	5.068	2.084	9.402	2.019	799	2.569	975	484
Rinderaufzucht- und -mastbetriebe....	116	30	4.909	2.806	2.049	9.546	3.119	1.522	1.061	618	452
Rindermastbetriebe.....	95	10	5.344	3.329	1.933	10.005	4.624	423	1.104	1.877	128
Mutterkuhhaltungsbetriebe.....	93	62	5.458	3.206	2.170	10.604	3.149	2.341	1.196	288	161
Schweinebetriebe.....	272	36	3.055	1.229	1.793	8.287	2.717	1.005	308	1.124	308
Schweineaufzuchtbetriebe.....	145	34	2.235	794	1.387	6.326	1.178	960	-	763	98
Schweinemastbetriebe.....	126	98	3.670	1.563	2.099	9.169	3.276	394	678	1.785	376
Geflügelbetriebe.....	74.674	409	3.662	2.083	1.549	10.792	5.890	409	732	833	229

Erfolgsrechnung
 Erträge in Euro je Betrieb

Tabelle DII-22

Zins- erträge	andere Erträge	öffentl. Gelder des Ertrages insg.	davon								erhaltene Umsatz- steuer (USt)	abzüglich interne Erträge	Ertrag insg.
			Ertragszuschüsse			ÖPUL	Auf- wands- zu- schüsse	Aus- gleichs- zahlungen	Zinsen- zu- schüsse	Sonst. Finanz- hilfen			
			einheitl. Betriebs- prämie	Boden- nutzung, Tierhaltg.	Forst- wirt- schaft								
576	577	580	581	582	583	584	585	586	587	588	590	594	595
Größenklassen													
723	1.864	25.948	13.638	44	12	9.857	219	580	68	1.530	8.528	566	109.777
287	442	8.815	4.227	-	-	3.377	28	426	16	741	2.483	142	35.503
409	1.754	18.553	9.574	-	41	6.745	299	612	65	1.218	4.738	337	64.928
1.073	1.626	30.248	15.478	107	-	11.780	292	905	52	1.634	8.096	622	108.091
1.026	2.492	42.825	22.927	104	4	16.531	375	520	100	2.265	13.678	748	177.679
1.481	5.124	50.012	27.854	46	-	18.711	27	364	180	2.830	25.905	1.869	301.972
356	754	7.972	2.282	30	11	4.373	37	168	113	957	7.908	347	82.129
-	-	-	-	-	-	-	-	-	-	-	-	-	-
-	-	-	-	-	-	-	-	-	-	-	-	-	-
513	1.435	3.622	1.103	-	-	1.972	26	128	34	360	6.711	433	68.286
454	655	9.187	3.042	78	19	4.826	20	133	160	910	8.975	321	93.862
627	1.440	18.503	4.854	53	29	10.579	103	263	267	2.355	16.563	688	175.762
366	2.109	18.744	5.179	1.625	73	5.941	478	3.754	215	1.480	6.736	2.627	83.765
238	1.456	11.584	1.821	1.385	105	3.785	601	3.011	61	816	2.334	479	33.363
248	1.577	14.250	2.740	1.486	41	4.775	465	3.538	131	1.074	3.850	1.156	51.320
309	1.970	18.009	4.535	1.517	39	6.002	441	3.753	185	1.536	6.117	2.470	76.949
601	2.739	24.771	7.974	1.816	124	7.696	440	4.346	330	2.044	10.465	4.565	126.473
626	4.606	40.812	18.110	2.650	50	10.986	421	4.850	739	3.006	21.336	9.063	247.431
458	2.385	13.724	7.771	67	12	3.524	204	621	313	1.212	19.438	12.260	200.297
-	-	-	-	-	-	-	-	-	-	-	-	-	-
-	-	-	-	-	-	-	-	-	-	-	-	-	-
-	-	-	-	-	-	-	-	-	-	-	-	-	-
217	2.564	8.537	4.409	58	-	2.438	59	453	192	929	11.838	6.716	120.075
647	2.322	18.768	10.772	87	19	4.788	313	784	445	1.561	26.691	17.102	277.101
583	2.073	21.705	9.524	829	19	7.769	333	1.699	114	1.419	9.092	2.766	109.892
106	543	8.290	2.108	748	-	3.249	64	1.433	27	660	2.176	826	28.800
176	1.822	15.083	4.714	1.088	-	5.901	495	1.882	37	966	4.367	1.086	56.807
361	1.489	17.149	7.019	656	56	6.403	99	1.524	48	1.343	6.021	1.777	74.562
1.363	2.263	28.897	13.700	837	38	10.275	122	2.003	175	1.748	12.040	3.689	146.618
799	4.395	39.690	20.564	759	4	13.129	935	1.548	284	2.467	21.573	6.678	250.049
404	1.616	15.558	2.742	1.757	252	5.166	563	4.125	97	856	4.956	624	63.901
183	1.191	10.771	1.532	1.200	120	3.264	853	3.148	64	589	2.334	249	33.195
616	1.321	14.533	2.302	1.804	393	4.864	302	4.003	89	776	4.757	464	61.669
277	2.306	18.465	3.479	2.334	150	6.038	403	4.914	123	1.023	7.520	729	91.401
834	2.790	29.181	5.965	3.015	404	10.783	500	6.753	118	1.643	9.913	1.710	126.390
-	-	-	-	-	-	-	-	-	-	-	-	-	-
439	1.903	18.032	6.205	1.099	70	6.143	378	2.629	172	1.336	8.039	2.661	95.605
202	1.040	9.738	2.004	966	74	3.236	472	2.260	48	677	2.328	367	31.748
301	1.531	13.739	3.534	1.148	83	4.782	376	2.744	97	974	3.970	878	52.010
407	1.856	17.811	5.553	1.192	42	6.219	348	2.960	136	1.361	6.481	1.933	80.069
692	2.437	24.493	9.284	1.275	96	8.373	330	3.075	249	1.811	10.897	3.634	130.188
725	3.217	29.590	14.052	814	39	9.761	348	1.843	441	2.292	22.549	9.184	247.527
Spezialbetriebe													
564	1.892	23.824	12.303	-	21	9.045	330	664	51	1.409	6.469	422	87.639
903	1.837	28.346	15.145	94	2	10.773	93	485	87	1.667	10.852	729	134.782
259	537	8.283	2.756	21	4	4.429	36	138	101	797	6.894	376	73.458
973	1.656	9.242	1.361	35	49	5.269	33	343	189	1.963	13.548	318	135.132
440	2.115	19.088	5.391	1.364	67	6.043	520	3.809	252	1.643	7.960	3.359	95.951
227	2.548	18.279	5.529	2.057	104	5.537	245	3.465	124	1.219	4.911	1.172	64.775
273	1.576	23.855	15.362	277	7	4.476	47	2.174	223	1.289	11.499	3.616	136.867
259	3.210	20.540	3.856	3.318	56	7.186	477	4.105	95	1.448	3.795	539	55.219
475	2.350	14.042	8.044	43	13	3.655	155	578	311	1.242	19.383	13.501	198.704
341	2.987	10.960	5.989	19	7	2.998	9	486	353	1.099	17.182	11.984	171.813
527	2.134	15.859	9.009	28	18	4.785	42	542	161	1.273	26.466	15.891	268.375
402	2.298	12.058	5.932	277	6	2.837	582	1.011	386	1.028	21.134	2.661	227.601

Erfolgsrechnung

Aufwand in Euro je Betrieb

Tabelle DII-23

	Boden- nutzung insg.	darunter			Tier- haltung insg.	darunter		
		Saatgut u. Pflanzgut	Pflanz- schutz- mittel	Dünge- mittel		Tier- zukauf	Tierarzt, Medika- mente, Tiersamen	Futter- mittel insg.
	600	601	602	603	610	611	612	613
Größenklassen								
Marktfruchtbetriebe.....	16.145	5.579	3.779	6.288	515	179	21	299
8.000 bis <15.000 EUR GSO.....	3.866	1.453	783	1.604	169	40	2	111
15.000 bis <30.000 EUR GSO.....	8.129	3.079	1.755	3.233	322	66	18	216
30.000 bis <50.000 EUR GSO.....	14.912	5.395	3.296	6.015	492	166	29	275
50.000 bis <100.000 EUR GSO.....	26.737	8.367	6.287	11.378	648	148	39	456
100.000 bis <350.000 EUR GSO.....	52.816	18.418	13.436	17.784	1.757	963	23	770
Dauerkulturbetriebe.....	9.307	1.228	2.762	1.351	273	83	13	163
8.000 bis <15.000 EUR GSO.....	-	-	-	-	-	-	-	-
15.000 bis <30.000 EUR GSO.....	-	-	-	-	-	-	-	-
30.000 bis <50.000 EUR GSO.....	5.677	715	1.262	713	43	15	-	28
50.000 bis <100.000 EUR GSO.....	10.429	1.444	3.008	1.492	128	54	1	64
100.000 bis <350.000 EUR GSO.....	21.728	2.698	6.777	3.235	861	247	51	519
Futterbaubetriebe.....	1.954	843	240	814	14.450	1.970	1.847	9.328
8.000 bis <15.000 EUR GSO.....	418	216	43	152	3.963	638	551	2.092
15.000 bis <30.000 EUR GSO.....	645	363	49	209	6.860	799	985	3.902
30.000 bis <50.000 EUR GSO.....	1.396	648	120	575	12.465	1.716	1.693	7.890
50.000 bis <100.000 EUR GSO.....	3.282	1.339	392	1.430	23.497	2.910	2.971	15.886
100.000 bis <350.000 EUR GSO.....	9.460	3.720	1.537	4.057	53.494	8.544	5.993	36.186
Veredelungsbetriebe.....	9.582	3.437	2.172	3.905	82.196	21.321	5.917	54.245
8.000 bis <15.000 EUR GSO.....	-	-	-	-	-	-	-	-
15.000 bis <30.000 EUR GSO.....	-	-	-	-	-	-	-	-
30.000 bis <50.000 EUR GSO.....	-	-	-	-	-	-	-	-
50.000 bis <100.000 EUR GSO.....	5.409	2.098	959	2.317	50.581	15.335	2.395	32.460
100.000 bis <350.000 EUR GSO.....	13.219	4.660	3.162	5.301	114.075	28.751	8.634	75.703
Landw. Gemischtbetriebe.....	9.898	3.413	2.062	3.870	15.109	5.478	938	8.289
8.000 bis <15.000 EUR GSO.....	1.807	890	177	676	3.112	904	354	1.649
15.000 bis <30.000 EUR GSO.....	2.978	1.343	399	1.055	4.680	1.354	271	2.801
30.000 bis <50.000 EUR GSO.....	6.402	2.340	1.260	2.335	7.131	2.870	480	3.401
50.000 bis <100.000 EUR GSO.....	12.689	4.626	2.540	5.062	18.173	5.722	1.342	10.532
100.000 bis <350.000 EUR GSO.....	26.931	8.156	6.301	10.718	44.505	17.675	2.293	23.937
Forstbetriebe (>1/3 GSO).....	1.220	626	92	335	4.735	862	611	2.510
8.000 bis <15.000 EUR GSO.....	615	375	69	109	2.129	252	386	975
15.000 bis <30.000 EUR GSO.....	1.016	637	62	290	4.374	977	439	2.235
30.000 bis <50.000 EUR GSO.....	1.529	512	23	184	6.917	1.806	709	3.303
50.000 bis <100.000 EUR GSO.....	2.273	1.161	193	841	9.061	1.077	1.315	5.541
100.000 bis <350.000 EUR GSO.....	-	-	-	-	-	-	-	-
Alle Betriebe 2012.....	5.607	1.850	1.213	1.977	15.411	3.216	1.527	9.838
8.000 bis <15.000 EUR GSO.....	1.206	480	196	405	2.597	437	369	1.343
15.000 bis <30.000 EUR GSO.....	2.001	855	366	704	4.920	717	635	2.804
30.000 bis <50.000 EUR GSO.....	3.743	1.340	662	1.348	9.415	1.632	1.180	5.756
50.000 bis <100.000 EUR GSO.....	7.651	2.500	1.559	2.926	19.378	3.474	2.042	12.754
100.000 bis <350.000 EUR GSO.....	18.862	5.617	4.671	6.286	57.876	14.181	4.735	37.844
Spezialbetriebe								
Getreide-, Ölsaaten-, Eiweißpfl.betr.....	12.542	3.959	2.558	5.778	274	67	12	176
Ackerbaubetriebe allgemeiner Art...	20.215	7.409	5.158	6.863	787	306	31	439
Weinbaubetriebe.....	9.075	1.239	1.985	1.347	223	115	6	90
Obstbaubetriebe.....	12.019	1.484	6.241	1.860	47	11	-	35
Milchviehbetriebe.....	2.045	892	220	863	16.879	742	2.409	12.316
Rinderaufzucht- und -mastbetriebe.....	2.177	883	361	873	11.814	5.989	937	4.096
Rindermastbetriebe.....	7.717	2.586	1.702	3.315	43.330	29.349	1.446	12.186
Mutterkuhhaltungsbetriebe.....	894	546	19	245	4.211	879	781	1.780
Schweinebetriebe.....	10.173	3.607	2.309	4.190	80.364	21.179	6.508	51.990
Schweineaufzuchtbetriebe.....	7.294	2.588	1.683	2.983	62.465	2.441	11.386	47.697
Schweinemastbetriebe.....	12.347	4.272	3.151	4.898	140.367	81.547	1.778	56.643
Geflügelbetriebe.....	5.473	2.295	1.187	1.961	103.726	22.374	2.115	78.230

Erfolgsrechnung
 Aufwand in Euro je Betrieb

Tabelle DII-24

darunter				Hagel-, Vieh- und Waldbrand- versicherung	Energie und Anlagen- erhaltung insg.	darunter						Variabler Aufwand
davon			Rauhfutter und Weidegeld			Strom	Treib- stoff	PKW- Betrieb	Maschinen- leistungen	Erhaltung baulicher Anlagen	Erhaltung maschi- neller Anlagen	
Rauhfutter- fresser	Schweine	sonst. Tiere										
614	615	616	617	620	625	626	627	628	629	630	631	640
Größenklassen												
42	125	122	11	1.008	17.046	426	5.456	1.143	5.705	490	3.023	34.714
-	23	88	-	227	7.681	256	2.104	665	2.922	244	1.141	11.943
8	113	73	22	570	11.339	293	3.198	1.042	3.927	332	2.125	20.360
58	146	58	14	963	16.843	396	5.596	1.116	5.897	385	2.774	33.210
75	57	311	12	1.826	25.552	516	8.330	1.604	8.594	609	4.493	54.763
152	519	98	1	2.777	41.514	1.137	14.766	1.823	11.998	1.566	8.103	98.864
29	107	11	17	936	11.385	738	2.277	1.614	3.216	562	1.984	21.901
-	-	-	-	-	-	-	-	-	-	-	-	-
-	-	-	-	-	-	-	-	-	-	-	-	-
-	3	25	-	641	7.907	547	1.171	1.382	1.833	601	1.500	14.268
3	46	16	-	793	12.745	772	2.631	2.024	3.479	352	2.396	24.095
99	337	16	67	2.231	22.622	1.233	5.301	2.283	7.191	1.002	4.056	47.442
7.908	131	324	966	340	12.785	1.185	3.165	1.392	2.994	777	2.553	29.529
1.363	62	138	528	95	5.992	518	1.242	1.154	1.222	416	961	10.468
2.955	92	359	496	163	8.691	756	2.025	1.172	1.812	594	1.739	16.359
6.462	101	403	925	273	11.863	1.135	2.941	1.351	2.490	738	2.471	25.997
14.017	215	247	1.407	556	18.592	1.806	4.698	1.734	4.594	1.113	3.774	45.927
32.288	316	733	2.849	1.308	33.510	3.008	9.214	1.969	9.526	1.606	6.817	97.772
182	45.347	8.526	190	801	20.231	2.527	4.422	1.629	5.907	1.110	3.058	112.810
-	-	-	-	-	-	-	-	-	-	-	-	-
-	-	-	-	-	-	-	-	-	-	-	-	-
-	-	-	-	-	-	-	-	-	-	-	-	-
117	20.249	11.978	116	577	13.162	1.599	2.494	1.348	3.932	809	2.018	69.729
244	65.940	9.249	269	1.051	26.677	3.443	6.039	1.949	7.760	1.342	4.024	155.022
2.919	3.724	1.478	168	844	16.412	904	4.501	1.499	5.035	675	3.065	42.263
852	69	606	122	197	7.586	428	1.383	1.068	2.390	621	1.326	12.702
1.104	1.286	342	69	273	10.461	610	2.695	1.420	2.885	391	1.990	18.392
1.790	1.259	288	64	517	12.460	674	2.853	1.442	4.107	639	2.124	26.510
3.934	3.160	3.090	348	1.142	21.099	1.133	6.307	1.568	6.233	837	4.038	53.103
7.147	13.782	2.808	200	2.173	31.069	1.709	9.362	2.045	9.905	897	5.920	104.678
1.596	91	526	298	202	10.876	582	2.174	1.668	3.811	627	1.588	17.033
613	74	130	159	111	6.170	422	1.107	1.069	1.938	413	920	9.025
721	60	1.338	116	170	9.724	487	1.861	1.712	3.358	561	1.285	15.284
2.154	220	284	644	228	14.235	733	3.610	2.247	4.089	844	2.139	22.909
4.811	68	117	545	453	23.808	1.000	4.310	2.851	10.526	1.060	3.504	35.595
-	-	-	-	-	-	-	-	-	-	-	-	-
4.421	3.855	1.013	549	545	13.824	1.057	3.451	1.444	3.836	720	2.527	35.387
837	59	157	290	146	6.296	470	1.267	1.075	1.715	376	965	10.245
1.798	288	423	295	233	8.889	590	2.076	1.203	2.309	537	1.633	16.043
4.267	438	426	626	397	12.296	924	3.115	1.407	3.094	703	2.343	25.851
8.430	2.040	1.431	853	775	18.848	1.430	4.849	1.763	5.345	924	3.584	46.652
9.028	24.288	3.676	852	1.621	29.451	2.475	7.819	2.039	8.794	1.318	5.312	107.810
Spezialbetriebe												
13	71	82	10	935	13.774	361	4.455	1.082	4.485	384	2.277	27.525
75	186	167	12	1.090	20.741	499	6.587	1.213	7.082	611	3.865	42.833
38	43	9	-	674	10.998	769	2.176	1.481	3.030	618	1.797	20.970
-	9	26	-	2.221	15.344	689	3.369	2.188	4.754	575	2.910	29.631
10.522	156	386	1.252	383	14.272	1.495	3.505	1.431	3.290	853	2.907	33.579
3.468	53	115	460	270	10.094	618	2.594	1.272	2.675	649	1.788	24.355
11.784	44	75	283	597	16.578	764	4.936	1.402	4.890	937	3.095	68.222
1.170	40	74	496	215	9.398	557	2.342	1.404	2.423	625	1.597	14.718
133	51.530	111	216	806	20.345	2.556	4.544	1.632	5.997	1.036	3.146	111.688
2	47.572	44	78	632	19.448	2.624	3.388	1.610	6.258	1.187	2.678	89.839
46	56.349	37	211	948	19.763	2.168	4.558	1.470	5.962	939	3.416	173.425
621	1.043	76.565	1	839	19.642	2.494	3.556	1.474	5.182	1.616	2.636	129.680

Erfolgsrechnung
 Aufwand in Euro je Betrieb

Tabelle DII-25

	Abschreibungen insg. (inkl. Rest-BW)	darunter			allgemeiner Aufwand insg.	darunter	
		Grundverb. und baul. Anlagen	Maschinen und Geräte (inkl. EDV)	Landw. NB, Fremden- verkehr		Direktver- marktung und Heuriger	Landw. NB, Fremden- verkehr
		645	646	647		648	650
Größenklassen							
Marktfruchtbetriebe.....	12.597	3.967	8.409	168	5.937	300	433
8.000 bis <15.000 EUR GSO.....	7.552	2.945	4.399	209	3.249	69	352
15.000 bis <30.000 EUR GSO.....	8.602	3.410	5.154	30	4.271	45	116
30.000 bis <50.000 EUR GSO.....	12.112	3.970	7.892	198	5.401	3	131
50.000 bis <100.000 EUR GSO.....	18.613	4.979	13.351	153	8.018	375	890
100.000 bis <350.000 EUR GSO.....	26.346	6.233	19.512	436	14.715	2.080	1.255
Dauerkulturbetriebe.....	11.873	3.549	6.309	469	8.208	1.942	686
8.000 bis <15.000 EUR GSO.....	-	-	-	-	-	-	-
15.000 bis <30.000 EUR GSO.....	-	-	-	-	-	-	-
30.000 bis <50.000 EUR GSO.....	10.846	3.363	4.471	897	8.019	3.034	828
50.000 bis <100.000 EUR GSO.....	13.934	4.198	7.775	567	10.745	3.432	1.149
100.000 bis <350.000 EUR GSO.....	22.624	6.268	12.345	629	13.784	1.560	1.069
Futterbaubetriebe.....	14.852	5.854	8.266	372	6.148	486	679
8.000 bis <15.000 EUR GSO.....	8.606	3.701	4.655	249	3.425	414	285
15.000 bis <30.000 EUR GSO.....	10.431	4.212	5.629	511	5.313	737	1.073
30.000 bis <50.000 EUR GSO.....	14.816	5.764	8.343	460	6.110	377	873
50.000 bis <100.000 EUR GSO.....	20.191	7.906	11.336	284	7.673	407	437
100.000 bis <350.000 EUR GSO.....	33.705	12.368	19.206	164	12.732	330	403
Veredelungsbetriebe.....	18.789	10.400	8.303	68	5.660	347	147
8.000 bis <15.000 EUR GSO.....	-	-	-	-	-	-	-
15.000 bis <30.000 EUR GSO.....	-	-	-	-	-	-	-
30.000 bis <50.000 EUR GSO.....	-	-	-	-	-	-	-
50.000 bis <100.000 EUR GSO.....	12.400	6.848	5.500	52	4.766	706	1
100.000 bis <350.000 EUR GSO.....	24.512	13.770	10.619	94	6.940	321	242
Landw. Gemischtbetriebe.....	14.010	5.094	8.315	356	7.195	842	977
8.000 bis <15.000 EUR GSO.....	6.986	3.043	3.771	104	3.312	401	141
15.000 bis <30.000 EUR GSO.....	9.476	3.589	5.497	375	5.819	871	1.174
30.000 bis <50.000 EUR GSO.....	10.990	3.875	6.225	760	7.524	1.137	2.215
50.000 bis <100.000 EUR GSO.....	17.359	6.271	10.600	279	8.240	856	707
100.000 bis <350.000 EUR GSO.....	25.820	8.804	15.784	355	11.606	1.023	922
Forstbetriebe (>1/3 GSO).....	11.590	4.658	6.316	587	5.550	700	695
8.000 bis <15.000 EUR GSO.....	7.467	2.994	3.861	613	3.639	545	475
15.000 bis <30.000 EUR GSO.....	11.475	4.966	5.966	542	5.150	353	743
30.000 bis <50.000 EUR GSO.....	15.352	5.611	9.182	540	9.276	2.281	1.229
50.000 bis <100.000 EUR GSO.....	20.524	8.356	11.421	665	7.713	186	600
100.000 bis <350.000 EUR GSO.....	-	-	-	-	-	-	-
Alle Betriebe 2012.....	14.132	5.532	7.870	358	6.325	658	639
8.000 bis <15.000 EUR GSO.....	7.527	3.134	4.089	285	3.492	499	295
15.000 bis <30.000 EUR GSO.....	9.769	3.938	5.347	412	4.874	554	818
30.000 bis <50.000 EUR GSO.....	13.712	5.159	7.745	478	6.465	751	889
50.000 bis <100.000 EUR GSO.....	18.485	6.975	10.656	301	7.865	777	563
100.000 bis <350.000 EUR GSO.....	26.661	10.633	14.472	287	10.965	790	621
Spezialbetriebe							
Getreide-, Ölsaaten-, Eiweißpfl.betr.....	10.727	3.291	7.232	195	4.888	73	544
Ackerbaubetriebe allgemeiner Art...	14.708	4.731	9.739	138	7.124	556	309
Weinbaubetriebe.....	10.744	3.230	6.292	505	8.221	2.065	567
Obstbaubetriebe.....	18.412	5.407	7.443	515	9.820	1.902	935
Milchviehbetriebe.....	16.470	6.240	9.214	423	6.857	397	819
Rinderaufzucht- und -mastbetriebe.....	11.897	5.044	6.638	194	4.497	536	271
Rindermastbetriebe.....	16.203	6.406	9.641	155	4.593	121	190
Mutterkuhhaltungsbetriebe.....	12.262	5.146	6.806	310	5.084	864	310
Schweinebetriebe.....	18.873	10.451	8.344	64	5.555	319	154
Schweineaufzuchtbetriebe.....	18.144	11.032	7.111	-	4.863	322	5
Schweinemastbetriebe.....	19.206	9.409	9.696	90	5.473	79	161
Geflügelbetriebe.....	18.892	10.781	7.974	119	6.287	240	121

Erfolgsrechnung
 Aufwand in Euro je Betrieb

Tabelle DII-26

Allgemeine Verwaltung	darunter		Vor- steuer (Ust)	abzüglich interne Auf- wendungen	Betriebs- aufwand	Fremd- lohn	Schuld- zinsen	Pachte und Mieten	Aus- gedinge	Aufwand insg.
	Sachver- sicherungen	Betriebs- steuern								
653	654	655	660	664	665	670	675	680	685	695
Größenklassen										
2.133	1.727	1.215	8.535	566	61.217	2.468	785	4.760	1.592	70.822
1.055	1.158	593	3.073	142	25.675	-	52	302	1.060	27.089
1.569	1.465	936	4.757	337	37.653	435	540	2.174	1.274	42.076
2.186	1.688	1.333	7.918	622	58.019	871	702	4.915	2.151	66.658
2.672	2.195	1.825	13.378	748	94.024	2.403	868	9.674	2.156	109.125
5.408	3.111	2.197	25.342	1.869	163.398	18.108	3.410	13.813	1.677	200.406
2.459	1.363	607	6.992	347	48.627	6.412	1.638	1.421	1.613	59.711
-	-	-	-	-	-	-	-	-	-	-
-	-	-	-	-	-	-	-	-	-	-
1.881	1.031	434	4.739	433	37.439	6.105	803	424	1.095	45.866
2.737	1.412	706	8.480	321	56.933	6.200	1.133	1.271	1.599	67.136
4.685	2.292	1.278	13.580	688	96.742	16.166	3.811	4.038	2.215	122.972
2.294	1.533	407	7.220	2.627	55.122	430	1.330	1.154	2.584	60.620
1.365	1.128	197	3.096	479	25.116	57	742	150	1.845	27.910
1.771	1.192	258	4.574	1.156	35.521	332	876	488	2.294	39.511
2.242	1.610	405	6.739	2.470	51.192	412	1.095	826	2.803	56.328
3.023	1.922	598	10.750	4.565	79.976	455	1.900	1.870	3.164	87.365
4.936	2.546	1.006	20.177	9.063	155.323	1.967	3.863	5.683	3.207	170.043
2.264	1.905	887	17.767	12.260	142.766	655	1.831	3.783	2.820	151.855
-	-	-	-	-	-	-	-	-	-	-
-	-	-	-	-	-	-	-	-	-	-
-	-	-	-	-	-	-	-	-	-	-
1.844	1.649	555	10.968	6.716	91.147	391	1.236	1.186	2.229	96.189
2.737	2.278	1.180	23.796	17.102	193.168	925	2.504	5.755	3.430	205.782
2.488	1.672	833	9.284	2.766	69.986	1.564	1.258	3.279	2.031	78.118
1.443	1.078	237	2.910	826	25.084	105	1.246	277	1.482	28.194
1.771	1.409	476	5.286	1.086	37.887	1.115	491	788	1.948	42.229
2.073	1.418	626	6.815	1.777	50.062	531	882	1.293	1.908	54.676
3.006	2.079	1.172	10.837	3.689	85.850	1.609	1.066	4.551	2.031	95.107
4.242	2.367	1.684	21.553	6.678	156.979	4.649	2.778	9.823	2.872	177.101
1.834	1.309	521	5.325	624	38.874	1.098	1.033	324	2.022	43.351
1.205	972	261	2.575	249	22.457	245	705	90	1.578	25.075
1.746	1.340	466	5.640	464	37.085	783	930	210	1.717	40.725
2.434	1.710	767	7.320	729	54.128	2.937	1.952	554	3.036	62.607
3.078	1.754	1.040	9.810	1.710	71.932	2.269	1.241	951	2.823	79.216
-	-	-	-	-	-	-	-	-	-	-
2.255	1.554	611	8.122	2.661	61.305	1.479	1.294	1.908	2.271	68.257
1.287	1.078	265	2.915	367	23.812	99	751	178	1.549	26.389
1.645	1.212	389	4.705	878	34.513	478	728	656	2.002	38.377
2.186	1.561	561	6.732	1.933	50.827	1.123	1.067	1.264	2.514	56.795
2.864	1.884	822	10.774	3.634	80.142	1.476	1.535	2.827	2.684	88.664
4.094	2.428	1.322	20.691	9.184	156.943	6.065	3.169	6.505	2.937	175.619
Spezialbetriebe										
1.634	1.512	1.031	6.871	422	49.589	679	557	4.086	1.612	56.523
2.697	1.969	1.422	10.415	729	74.351	4.489	1.043	5.521	1.569	86.973
2.314	1.425	623	6.532	376	46.091	4.007	1.702	1.479	1.538	54.817
3.653	1.248	729	10.124	318	67.669	19.054	1.670	1.668	2.736	92.797
2.550	1.608	427	8.288	3.359	61.835	441	1.382	1.390	2.808	67.856
1.802	1.427	378	5.622	1.172	45.199	253	1.181	867	2.313	49.813
1.603	1.809	739	10.547	3.616	95.949	287	1.073	2.352	2.256	101.917
2.136	1.373	327	5.386	539	36.911	203	1.017	705	2.096	40.932
2.187	1.906	906	17.516	13.501	140.131	617	1.899	4.162	2.806	149.615
2.123	1.708	656	15.930	11.984	116.792	590	1.559	3.078	2.656	124.675
2.087	2.129	1.009	22.285	15.891	204.498	378	1.805	5.300	2.859	214.840
2.910	1.912	739	19.826	2.661	172.024	1.085	1.642	1.416	2.656	178.823

Einkommensberechnung in Euro je Betrieb

Tabelle DII-27

	Erträge Boden, Tier, Forst (inkl. direkte öffentl. Gelder)	Variabler Aufwand	Zwischen- summe	Andere Betriebs- erträge (inkl. nicht zuteilb. öff. Gelder)	Andere Betriebs- aufwen- dungen	Betriebs- einkommen	Kapital- erträge	Fremdlohn, Pachte, Schuld- zinsen u. Ausge- dinge
	800	801	802	803	804	805	806	807
Größenklassen								
Marktfrochtbetriebe.....	64.645	34.714	29.931	41.230	27.069	44.092	4.468	9.605
8.000 bis <15.000 EUR GSO.....	18.095	11.943	6.152	14.935	13.874	7.213	2.615	1.414
15.000 bis <30.000 EUR GSO.....	36.635	20.360	16.275	26.363	17.629	25.009	2.266	4.423
30.000 bis <50.000 EUR GSO.....	61.022	33.210	27.812	43.742	25.429	46.125	3.948	8.640
50.000 bis <100.000 EUR GSO.....	103.520	54.763	48.757	67.234	40.009	75.982	7.673	15.101
100.000 bis <350.000 EUR GSO.....	197.215	98.864	98.351	96.280	66.402	128.229	10.346	37.010
Dauerkulturbetriebe.....	56.557	21.901	34.656	22.918	27.073	30.501	3.001	11.084
8.000 bis <15.000 EUR GSO.....	-	-	-	-	-	-	-	-
15.000 bis <30.000 EUR GSO.....	-	-	-	-	-	-	-	-
30.000 bis <50.000 EUR GSO.....	47.665	14.268	33.397	19.547	23.603	29.341	1.507	8.427
50.000 bis <100.000 EUR GSO.....	59.270	24.095	35.175	30.675	33.158	32.692	4.239	10.204
100.000 bis <350.000 EUR GSO.....	126.752	47.442	79.310	43.335	49.987	72.658	6.364	26.231
Futterbaubetriebe.....	52.695	29.529	23.166	31.314	28.220	26.260	2.383	5.498
8.000 bis <15.000 EUR GSO.....	15.022	10.468	4.554	17.732	15.128	7.158	1.088	2.793
15.000 bis <30.000 EUR GSO.....	25.254	16.359	8.895	25.310	20.317	13.888	1.913	3.992
30.000 bis <50.000 EUR GSO.....	47.047	25.997	21.050	30.094	27.664	23.480	2.278	5.137
50.000 bis <100.000 EUR GSO.....	87.312	45.927	41.385	40.382	38.614	43.153	3.344	7.389
100.000 bis <350.000 EUR GSO.....	180.747	97.772	82.975	70.450	66.615	86.810	5.297	14.719
Veredelungsbetriebe.....	170.876	112.810	58.066	39.212	42.217	55.061	2.470	9.089
8.000 bis <15.000 EUR GSO.....	-	-	-	-	-	-	-	-
15.000 bis <30.000 EUR GSO.....	-	-	-	-	-	-	-	-
30.000 bis <50.000 EUR GSO.....	-	-	-	-	-	-	-	-
50.000 bis <100.000 EUR GSO.....	99.233	69.729	29.504	25.871	28.135	27.240	1.688	5.042
100.000 bis <350.000 EUR GSO.....	238.555	155.022	83.533	52.358	55.248	80.643	3.290	12.613
Landw. Gemischtbetriebe.....	68.799	42.263	26.536	39.676	30.490	35.722	4.182	8.130
8.000 bis <15.000 EUR GSO.....	15.632	12.702	2.930	12.886	13.208	2.608	1.107	3.109
15.000 bis <30.000 EUR GSO.....	28.497	18.392	10.105	27.805	20.582	17.328	1.591	4.341
30.000 bis <50.000 EUR GSO.....	39.748	26.510	13.238	33.441	25.330	21.349	3.151	4.613
50.000 bis <100.000 EUR GSO.....	91.861	53.103	38.758	52.729	36.436	55.051	5.717	9.257
100.000 bis <350.000 EUR GSO.....	173.925	104.678	69.247	73.080	58.981	83.346	9.722	20.120
Forstbetriebe (>1/3 GSO).....	36.399	17.033	19.366	25.641	22.466	22.541	2.486	4.477
8.000 bis <15.000 EUR GSO.....	15.984	9.025	6.959	16.373	13.681	9.651	1.087	2.618
15.000 bis <30.000 EUR GSO.....	35.817	15.284	20.533	23.853	22.265	22.121	2.464	3.641
30.000 bis <50.000 EUR GSO.....	50.941	22.909	28.032	37.216	31.948	33.300	3.973	8.479
50.000 bis <100.000 EUR GSO.....	78.666	35.595	43.071	43.626	38.047	48.650	5.808	7.284
100.000 bis <350.000 EUR GSO.....	-	-	-	-	-	-	-	-
Alle Betriebe 2012.....	63.039	35.387	27.652	32.352	28.578	31.426	2.876	6.954
8.000 bis <15.000 EUR GSO.....	15.336	10.245	5.091	15.532	13.935	6.688	1.246	2.575
15.000 bis <30.000 EUR GSO.....	27.413	16.043	11.370	23.575	19.348	15.597	1.900	3.864
30.000 bis <50.000 EUR GSO.....	48.252	25.851	22.401	31.180	26.908	26.673	2.569	5.968
50.000 bis <100.000 EUR GSO.....	87.080	46.652	40.428	42.589	37.123	45.894	4.153	8.523
100.000 bis <350.000 EUR GSO.....	189.547	107.810	81.737	61.407	58.318	84.826	5.758	18.676
Spezialbetriebe								
Getreide-, Ölsaaten-, Eiweißpfl.betr.....	47.611	27.525	20.086	36.554	22.485	34.155	3.897	6.936
Ackerbaubetriebe allgemeiner Art...	83.886	42.833	41.053	46.513	32.247	55.319	5.113	12.623
Weinbaubetriebe.....	49.848	20.970	28.878	21.583	25.497	24.964	2.402	8.725
Obstbaubetriebe.....	96.721	29.631	67.090	32.308	38.355	61.043	6.420	25.128
Milchviehbetriebe.....	64.260	33.579	30.681	32.442	31.616	31.507	2.608	6.020
Rinderaufzucht- und -mastbetriebe....	35.371	24.355	11.016	28.556	22.016	17.556	2.020	4.614
Rindermastbetriebe.....	95.407	68.222	27.185	42.257	31.343	38.099	2.819	5.968
Mutterkuhhaltungsbetriebe.....	24.194	14.718	9.476	30.337	22.732	17.081	1.227	4.020
Schweinebetriebe.....	170.533	111.688	58.845	39.109	41.943	56.011	2.563	9.485
Schweineaufzuchtbetriebe.....	149.335	89.839	59.496	31.828	38.937	52.387	2.634	7.883
Schweinemastbetriebe.....	232.813	173.425	59.388	48.376	46.965	60.799	3.077	10.341
Geflügelbetriebe.....	186.561	129.680	56.881	41.849	45.004	53.726	1.852	6.800

Einkommensberechnung in Euro je Betrieb bzw. je Arbeitskraft

tabelle DII-28

Einkünfte aus Land- und Forstwirtschaft	Einkünfte aus selbständig. und un-selbständig. Tätigkeit	Erwerbseinkommen insg.	Sozialtransfer und sonst. Einkünfte	Gesamteinkommen	Betriebs-einkommen Euro je bAK	Einkünfte aus Land- und Forstwirtschaft Euro je nAK	Erwerbseinkommen Euro je AK-U	Eigenkapitalbildung	
								in Euro je Betrieb	in % des Gesamteinkommens
810	815	820	825	830	850	855	860	865	866
Größenklassen									
38.955	17.358	56.313	7.253	63.566	45.929	46.937	45.589	13.649	21,5
8.414	25.243	33.657	6.537	40.194	14.426	16.829	30.153	-396	-1,0
22.852	17.174	40.026	9.947	49.973	36.778	34.752	38.163	6.697	13,4
41.433	16.904	58.337	7.292	65.629	49.597	47.427	46.294	12.315	18,8
68.554	11.958	80.512	5.842	86.354	62.795	62.706	59.217	31.356	36,3
101.565	9.008	110.573	4.004	114.577	50.885	64.246	61.727	37.839	33,0
22.418	17.431	39.849	6.689	46.538	20.199	19.874	24.811	2.664	5,7
-	-	-	-	-	-	-	-	-	-
-	-	-	-	-	-	-	-	-	-
22.421	20.491	42.912	5.411	48.323	20.097	21.100	27.371	4.315	8,9
26.727	11.928	38.655	8.233	46.888	18.264	18.294	22.153	2.257	4,8
52.791	5.369	58.160	4.563	62.723	26.910	29.858	30.610	7.094	11,3
23.145	13.833	36.978	6.806	43.784	17.986	16.166	20.859	6.399	14,6
5.453	20.546	25.999	7.877	33.876	6.628	5.052	16.111	2.211	6,5
11.809	18.516	30.325	6.760	37.085	10.935	9.501	17.960	1.946	5,2
20.621	10.792	31.413	6.728	38.141	15.865	14.160	17.921	2.210	5,8
39.108	8.298	47.406	6.112	53.518	23.841	22.010	24.382	11.638	21,7
77.388	4.327	81.715	6.457	88.172	40.948	38.933	39.362	34.475	39,1
48.442	11.534	59.976	6.354	66.330	38.504	34.849	35.871	20.889	31,5
-	-	-	-	-	-	-	-	-	-
-	-	-	-	-	-	-	-	-	-
-	-	-	-	-	-	-	-	-	-
23.886	16.975	40.861	5.333	46.194	23.282	20.887	26.253	7.039	15,2
71.320	7.794	79.114	5.959	85.073	48.580	44.501	43.785	31.702	37,3
31.774	15.066	46.840	8.684	55.524	27.269	26.005	29.622	10.348	18,6
606	23.150	23.756	16.367	40.123	3.573	838	18.316	-6.648	-16,6
14.578	20.709	35.287	8.174	43.461	16.823	15.157	23.951	5.809	13,4
19.887	12.123	32.010	5.985	37.995	16.297	15.644	20.362	714	1,9
51.511	10.928	62.439	5.959	68.398	35.747	35.439	37.029	20.995	30,7
72.948	7.174	80.122	6.527	86.649	41.673	41.558	42.034	30.051	34,7
20.550	14.626	35.176	8.046	43.222	19.773	18.775	24.871	1.000	2,3
8.120	16.852	24.972	9.004	33.976	11.628	9.989	20.996	-2.579	-7,6
20.944	16.963	37.907	8.347	46.254	19.929	19.481	26.262	3.486	7,5
28.794	8.413	37.207	6.355	43.562	21.765	20.174	22.967	-4.900	-11,2
47.174	8.196	55.370	5.974	61.344	27.960	29.062	31.030	10.605	17,3
-	-	-	-	-	-	-	-	-	-
27.348	14.648	41.996	7.124	49.120	23.279	21.553	25.822	7.721	15,7
5.359	20.998	26.357	8.833	35.190	7.687	6.269	18.985	-261	-0,7
13.633	19.169	32.802	7.479	40.281	14.309	12.852	21.536	2.981	7,4
23.274	12.340	35.614	6.703	42.317	19.052	17.506	21.600	2.658	6,3
41.524	10.016	51.540	6.221	57.761	27.647	26.300	28.717	13.344	23,1
71.908	6.596	78.504	5.732	84.236	40.587	41.075	41.181	27.881	33,1
Spezialbetriebe									
31.116	19.798	50.914	8.215	59.129	44.941	42.919	43.636	14.126	23,9
47.809	14.602	62.411	6.166	68.577	46.881	50.406	47.551	13.110	19,1
18.641	17.404	36.045	6.973	43.018	19.056	17.001	22.928	296	0,7
42.335	17.554	59.889	6.492	66.381	24.128	31.694	34.707	12.716	19,2
28.095	11.369	39.464	6.895	46.359	19.816	18.038	21.593	8.071	17,4
14.962	19.906	34.868	6.167	41.035	14.753	12.771	20.611	4.709	11,5
34.950	15.277	50.227	6.344	56.571	30.975	28.850	31.788	13.949	24,7
14.288	20.661	34.949	5.344	40.293	13.887	11.792	19.616	2.696	6,7
49.089	11.433	60.522	6.101	66.623	39.444	35.474	36.447	20.591	30,9
47.138	8.808	55.946	5.110	61.056	33.798	31.201	32.124	16.540	27,1
53.535	13.389	66.924	4.347	71.271	52.869	46.893	43.971	21.888	30,7
48.778	13.729	62.507	7.164	69.671	35.346	33.410	34.908	28.167	40,4

Gliederung des Verbrauchs in Euro je Familie

Tabelle DII-29

	Bäuerl. Pensions- und Krankenversicher.	Privatverbrauch insg.	davon						Wohnung	Lebensunterhalt je vollverpflegter Person des Unternehmershaushalts
			Verkostigung insg.	darunter Baranteil	Sonst. Naturalverbrauch	Sonst. laufende Ausgaben	Sonst. Versicherungen und Steuern	Private Anschaffungen		
	900	905	910	911	915	920	921	922	923	930
Größenklassen										
Marktfruchtbetriebe.....	8.859	41.058	5.187	4.881	659	23.778	1.746	4.468	5.220	12.817
8.000 bis <15.000 EUR GSO.....	4.706	35.884	4.805	4.439	749	20.100	603	4.553	5.074	11.314
15.000 bis <30.000 EUR GSO.....	7.357	35.919	5.193	4.905	672	21.043	1.060	3.075	4.876	11.758
30.000 bis <50.000 EUR GSO.....	9.809	43.505	5.495	5.170	771	25.735	1.552	4.751	5.201	13.268
50.000 bis <100.000 EUR GSO.....	12.161	42.837	4.885	4.630	495	24.672	2.144	5.157	5.484	14.254
100.000 bis <350.000 EUR GSO.....	15.597	61.141	6.159	5.896	494	35.692	6.312	6.373	6.111	15.766
Dauerkulturbetriebe.....	6.170	37.704	5.388	4.987	573	22.625	1.688	2.616	4.814	11.819
8.000 bis <15.000 EUR GSO.....	-	-	-	-	-	-	-	-	-	-
15.000 bis <30.000 EUR GSO.....	-	-	-	-	-	-	-	-	-	-
30.000 bis <50.000 EUR GSO.....	4.836	39.172	5.119	4.682	515	25.428	948	2.862	4.300	12.850
50.000 bis <100.000 EUR GSO.....	7.659	36.972	4.919	4.465	816	21.313	1.297	3.466	5.161	11.056
100.000 bis <350.000 EUR GSO.....	11.373	44.256	6.310	5.692	634	24.435	2.756	4.604	5.517	12.157
Futterbaubetriebe.....	4.950	32.435	5.540	4.972	817	17.996	770	2.768	4.544	8.583
8.000 bis <15.000 EUR GSO.....	2.072	29.593	5.319	4.875	658	16.701	724	2.070	4.121	8.061
15.000 bis <30.000 EUR GSO.....	3.278	31.861	5.373	4.879	821	17.529	765	2.881	4.492	8.868
30.000 bis <50.000 EUR GSO.....	5.008	30.923	5.299	4.708	819	16.874	749	2.631	4.551	8.186
50.000 bis <100.000 EUR GSO.....	7.615	34.265	5.848	5.156	878	18.832	778	3.159	4.770	8.546
100.000 bis <350.000 EUR GSO.....	11.114	42.583	6.697	5.965	1.060	25.046	982	3.566	5.232	10.634
Veredelungsbetriebe.....	8.609	36.832	5.247	4.738	855	20.404	969	4.380	4.977	10.093
8.000 bis <15.000 EUR GSO.....	-	-	-	-	-	-	-	-	-	-
15.000 bis <30.000 EUR GSO.....	-	-	-	-	-	-	-	-	-	-
30.000 bis <50.000 EUR GSO.....	-	-	-	-	-	-	-	-	-	-
50.000 bis <100.000 EUR GSO.....	6.537	32.618	5.212	4.708	820	18.454	673	2.637	4.822	9.757
100.000 bis <350.000 EUR GSO.....	10.905	42.466	5.533	5.018	883	23.651	1.189	5.812	5.398	11.074
Landw. Gemischtbetriebe.....	8.160	37.016	5.386	4.718	670	21.982	1.172	2.705	5.101	10.214
8.000 bis <15.000 EUR GSO.....	3.480	43.291	5.357	4.819	699	26.806	1.523	3.202	5.704	11.341
15.000 bis <30.000 EUR GSO.....	5.767	31.885	5.398	4.685	696	19.245	790	1.315	4.441	8.914
30.000 bis <50.000 EUR GSO.....	7.328	29.953	4.506	3.781	651	18.133	638	1.292	4.733	8.811
50.000 bis <100.000 EUR GSO.....	10.976	36.427	5.766	5.057	602	20.297	949	3.765	5.048	10.211
100.000 bis <350.000 EUR GSO.....	13.443	43.155	5.709	5.051	713	25.430	2.004	3.699	5.600	11.656
Forstbetriebe (>1/3 GSO).....	5.498	36.724	5.329	4.778	932	20.717	1.287	3.552	4.907	10.420
8.000 bis <15.000 EUR GSO.....	3.181	33.374	5.105	4.647	713	20.129	898	1.936	4.593	9.716
15.000 bis <30.000 EUR GSO.....	5.484	37.284	5.448	4.878	972	19.884	1.603	4.409	4.968	10.518
30.000 bis <50.000 EUR GSO.....	8.036	40.426	5.365	4.698	1.172	21.413	1.157	5.806	5.513	11.404
50.000 bis <100.000 EUR GSO.....	9.423	41.316	5.608	4.943	1.246	23.447	1.581	4.568	4.866	11.546
100.000 bis <350.000 EUR GSO.....	-	-	-	-	-	-	-	-	-	-
Alle Betriebe 2012.....	6.169	35.230	5.423	4.900	776	20.006	1.090	3.159	4.776	9.788
8.000 bis <15.000 EUR GSO.....	2.836	32.615	5.192	4.764	651	19.073	909	2.326	4.464	9.394
15.000 bis <30.000 EUR GSO.....	4.248	33.052	5.301	4.831	790	18.590	959	2.821	4.591	9.583
30.000 bis <50.000 EUR GSO.....	5.961	33.698	5.235	4.673	812	19.018	875	3.044	4.714	9.339
50.000 bis <100.000 EUR GSO.....	8.470	35.947	5.576	4.970	817	20.091	1.033	3.504	4.926	9.673
100.000 bis <350.000 EUR GSO.....	11.804	44.551	6.052	5.465	834	25.419	2.020	4.750	5.476	11.580
Spezialbetriebe										
Getreide-, Ölsaaten-, Eiweißpfl.betr.....	7.724	37.279	4.772	4.448	747	21.700	1.641	3.470	4.949	11.941
Ackerbaubetriebe allgemeiner Art...	10.140	45.327	5.656	5.370	559	26.127	1.864	5.596	5.525	13.795
Weinbaubetriebe.....	6.207	36.515	5.291	4.871	530	21.593	1.726	2.923	4.452	12.135
Obstbaubetriebe.....	7.126	46.539	6.684	6.276	791	29.398	1.213	3.180	5.273	12.715
Milchviehbetriebe.....	5.291	32.997	5.615	4.985	795	18.479	810	2.706	4.592	8.570
Rinderaufzucht- und -mastbetriebe....	4.083	32.243	5.377	4.966	787	17.476	627	3.468	4.508	9.036
Rindermastbetriebe.....	7.077	35.545	5.412	4.969	847	19.231	522	5.163	4.370	10.083
Mutterkuhhaltungsbetriebe.....	3.980	33.617	5.508	5.075	775	18.331	621	3.913	4.469	9.415
Schweinebetriebe.....	8.954	37.078	5.312	4.782	860	20.720	970	4.284	4.932	10.188
Schweineaufzuchtbetriebe.....	8.159	36.357	5.709	5.154	874	20.632	803	3.366	4.973	10.126
Schweinemastbetriebe.....	9.450	39.933	4.953	4.562	790	20.477	1.227	7.076	5.410	11.977
Geflügelbetriebe.....	6.247	35.257	4.897	4.553	772	18.982	911	4.644	5.051	10.137

Kennzahlen

Tabelle DII-30

Lohn- ansatz für nAK	Zins- ansatz für Eigen- kapital	Vermögens- rente	Arbeits- verdienst	Besatz- vermögen	Eigenkapital- rentabilität (Vermögens- rente in Prozent des Eigenkapitals)	Rentabilitäts- koeffizient (Anteil Ist- am Soll-Eink.)	Einkünfte aus Land- u. Forst- wirtschaft in % des Ertrages
Euro je Betrieb				Euro je bAK			
950	955	960	965	970	975	980	985
Größenklassen							
23.517	10.985	15.438	27.970	296.131	4,9	1,13	35,49
13.138	7.346	-4.724	1.068	353.842	-2,3	0,41	23,70
18.250	7.327	4.602	15.525	260.569	2,2	0,89	35,20
24.560	11.790	16.873	29.643	322.677	5,0	1,14	38,33
31.504	16.033	37.050	52.521	347.066	8,1	1,44	38,58
47.930	19.479	53.635	82.086	227.970	9,6	1,51	33,63
31.578	8.126	-9.160	14.292	171.887	-3,9	0,56	27,30
-	-	-	-	-	-	-	-
-	-	-	-	-	-	-	-
29.002	6.844	-6.581	15.577	151.482	-3,4	0,63	32,83
40.396	10.447	-13.669	16.280	169.467	-4,6	0,53	28,47
52.408	14.626	383	38.165	184.749	0,1	0,79	30,04
39.676	12.315	-16.531	10.830	228.692	-4,7	0,45	27,63
28.404	7.213	-22.951	-1.760	189.234	-11,1	0,15	16,34
33.032	9.054	-21.223	2.755	187.585	-8,2	0,28	23,01
40.485	12.312	-19.864	8.309	218.977	-5,6	0,39	26,80
50.865	17.071	-11.757	22.037	252.707	-2,4	0,58	30,92
59.396	24.746	17.992	52.642	343.706	2,5	0,92	31,28
41.774	14.910	6.668	33.532	303.634	1,6	0,85	24,19
-	-	-	-	-	-	-	-
-	-	-	-	-	-	-	-
-	-	-	-	-	-	-	-
32.873	9.543	-8.987	14.343	235.814	-3,3	0,56	19,89
49.970	19.662	21.350	51.658	348.491	3,8	1,02	25,74
34.583	11.894	-2.809	19.880	245.463	-0,8	0,68	28,91
19.097	4.752	-18.491	-4.146	200.343	-13,6	0,03	2,10
25.759	8.654	-11.181	5.924	197.357	-4,5	0,42	25,66
36.024	9.525	-16.137	10.362	193.201	-5,9	0,44	26,67
41.653	17.058	9.858	34.453	290.772	2,0	0,88	35,13
52.262	19.337	20.686	53.611	280.229	3,7	1,02	29,17
30.092	15.793	-9.542	4.757	216.697	-2,1	0,45	32,16
21.766	8.992	-13.646	-872	177.306	-5,3	0,26	24,46
29.664	16.543	-8.720	4.401	251.641	-1,8	0,45	33,96
39.057	20.725	-10.263	8.069	181.003	-1,7	0,48	31,50
45.915	28.786	1.259	18.388	257.978	0,2	0,63	37,32
-	-	-	-	-	-	-	-
35.542	12.278	-8.194	15.070	234.844	-2,3	0,57	28,61
22.528	6.842	-17.169	-1.483	194.675	-8,8	0,18	16,88
28.385	9.420	-14.752	4.213	203.408	-5,5	0,36	26,21
36.896	12.138	-13.622	11.136	212.771	-3,9	0,47	29,07
45.057	16.302	-3.533	25.222	253.999	-0,8	0,68	31,90
52.971	20.251	18.937	51.657	285.098	3,3	0,98	29,05
Spezialbetriebe							
20.107	9.581	11.009	21.535	319.664	4,0	1,05	35,50
27.368	12.572	20.441	35.237	280.491	5,7	1,20	35,47
30.659	7.546	-12.018	11.095	187.376	-5,6	0,49	25,38
38.086	12.387	4.249	29.948	151.667	1,2	0,84	31,33
43.635	13.430	-15.540	14.665	229.749	-4,0	0,49	29,28
31.415	9.990	-16.453	4.972	224.866	-5,8	0,36	23,10
33.581	13.680	1.369	21.270	295.455	0,4	0,74	25,54
32.197	10.625	-17.909	3.663	225.199	-5,9	0,33	25,88
41.709	15.071	7.380	34.018	308.580	1,7	0,86	24,70
43.006	14.552	4.132	32.586	273.917	1,0	0,82	27,44
36.665	14.848	16.870	38.687	373.234	4,0	1,04	19,95
42.919	14.138	5.859	34.640	282.156	1,5	0,85	21,43

Agrarpreis Index Österreich 2003 - 2012

Auf Preisbasis 1995=100 ist im Verlauf der letzten 10 Jahre zu erkennen, dass im Jahr 2003 der Index mit einem Wert von 94,9 bereits deutlich unter seinem Ausgangswert von 100 im Jahr 1995 lag. Dies ist auf ein deutliches Sinken der Erzeugerpreise zwischen 1995 und 2000 zurückzuführen. Ab 2004 folgte ein weitgehend kontinuierlicher Anstieg der Erzeugerpreise, die im Jahresdurchschnitt 2005 erstmals den Ausgangswert von 1995 wieder erreichen konnten und bis zum Jahresdurchschnittswert von 109,8 im Jahr 2008 einen weiteren Anstieg in diesem Zeitraum verzeichneten. Im Jahr 2009 fällt der Agrarpreis-Index auf einen Wert von 99,7 zurück. Mit einem Plus von 7,6% verzeichnet der Agrarpreis-Index im Jahr 2010 eine deutliche Steigerung und erreicht einen Wert von 107,2. Im Jahr 2011 konnte der Aufwärtstrend fortgesetzt werden, der Index verzeichnet einen Wert von 113,7. Dieser Anstieg ist vor allem auf die höheren Erzeugerpreise für Milch, Getreide, Wein, Zucht- und Schlachtrinder sowie forstwirtschaftliche Erzeugnisse zurückzuführen. Im Jahr 2012 verzeichnete der Index einen Wert von 118,3. Diese Indexsteigerung bei den Agrarprodukten war vor allem in der Preisentwicklung für Getreide, Sojabohnen, Kartoffeln sowie Rindern und Schweinen begründet.

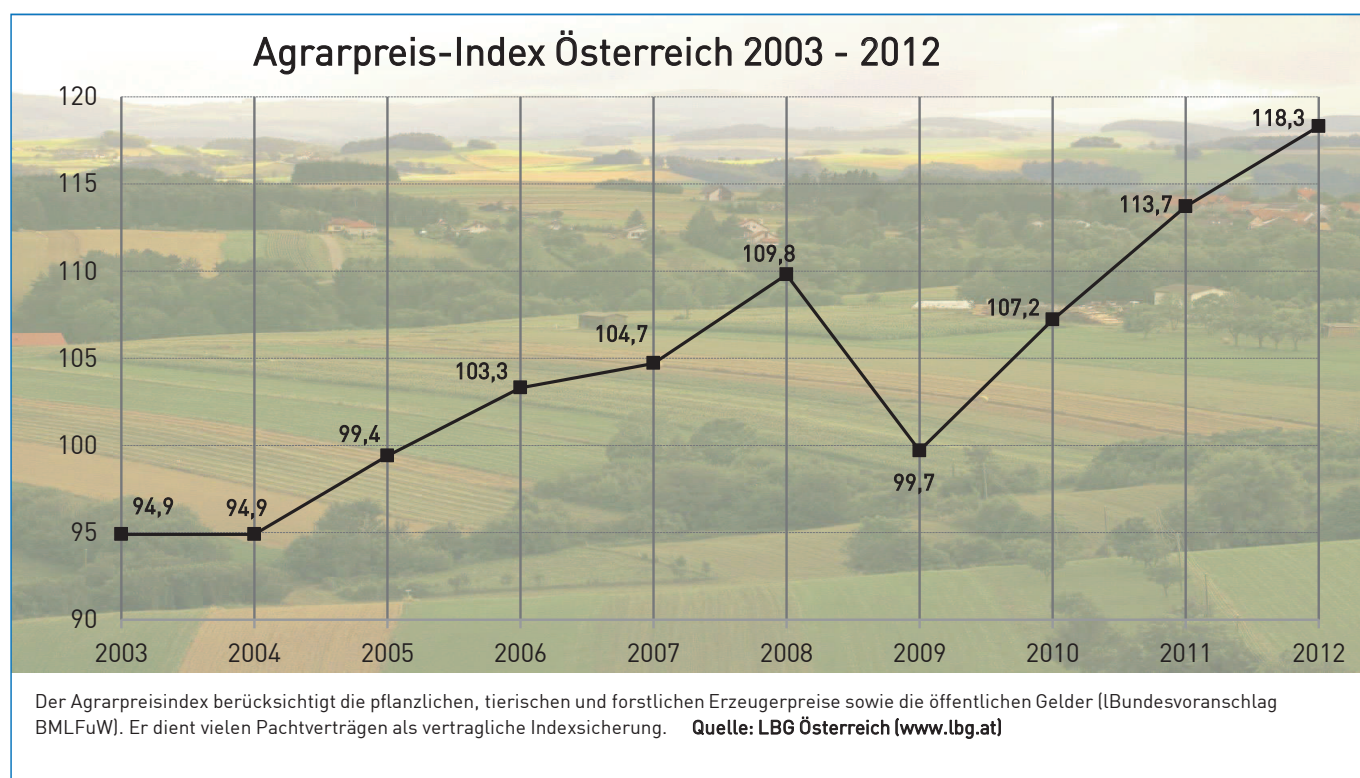

Der Bericht „Agrarpreis-Index Österreich - Agrarischer Paritätsspiegel“ dient für viele land- und forstwirtschaftliche Pachtverträge als Indexsicherung. Er erscheint viermal jährlich und kann bei LBG Österreich bestellt werden.

Weitere Informationen dazu und zu vielen anderen Themen, die Land- und Forstwirtschaft in Österreich betreffend, finden Sie im Internet unter www.lbg.at (Rubrik: Service / Publikationen / Agrar)

LBG

Österreich

Steuerberatung · Wirtschaftsprüfung · Consulting

WO SIE UNS FINDEN ...

... IM BURGENLAND

Eisenstadt, Ruster Straße 12-16, Tel [02682] 62195, eisenstadt@lbg.at
Großpetersdorf, Ungarnstraße 10, Tel [03362] 7346, grosspetersdorf@lbg.at
Mattersburg, Gustav-Degen-Gasse 3a, Tel [02626] 62317, mattersburg@lbg.at
Neusiedl/See, Franz-Liszt-G. 25-27, Tel [02167] 2495-0, neusiedl@lbg.at
Oberpullendorf, Hauptstr. 34/2, Tel [02612] 42319, oberpullendorf@lbg.at
Oberwart, Schulgasse 17, Tel [03352] 33415, oberwart@lbg.at

... IN KÄRNTEN

Klagenfurt, Villacher Ring 11, Tel [0463] 57187, klagenfurt@lbg.at
Villach, Meerbothstraße 19, Tel [04242] 27494, villach@lbg.at
Wolfsberg, Johann-Offner-Straße 26, Tel [04352] 4847, wolfsberg@lbg.at

... IN NIEDERÖSTERREICH

St. Pölten, Bräuhausg. 5/2/8, Tel [02742] 355660, st-poelten@lbg.at
Gänserndorf, Eichamstr. 5-7, Tel [02282] 2520, gaensersdorf@lbg.at
Gloggnitz, Wiener Straße 2, Tel [02662] 42050, gloggnitz@lbg.at
Gmünd, Schloßparkg. 6, Tel [02852] 52637, gmuend@lbg.at
Hollabrunn, Amtsgasse 21, Tel [02952] 2305-0, hollabrunn@lbg.at
Horn, Josef-Kirchner-G. 5, Tel [02982] 2871-0, horn@lbg.at
Korneuburg, Kwizdastraße 15, Tel [02262] 64234, info@lbg-cd.at
Mistelbach, Franz-Josef-Straße 38, Tel [02572] 3842, mistelbach@lbg.at
Neunkirchen, Rohrbacherstr. 44, Tel [02635] 62677, neunkirchen@lbg.at
Waidhofen/Thaya, Raiffeisenpromenade 2/1/6, Tel [02842] 53412, waidhofen@lbg.at
Wr. Neustadt, Baumkirchnerring 6/2, Tel [02622] 23480, wr-neustadt@lbg.at

... IN OBERÖSTERREICH

Linz, Hasnerstraße 2, Tel [0732] 655172, linz@lbg.at
Ried, Bahnhofstraße 39b, Tel [07752] 85441, ried@lbg.at
Steyr, Berggasse 50, Tel [07252] 53556-0, steyr@lbg.at

... IN SALZBURG

Salzburg, St.-Julien-Str. 1, Tel [0662] 876531, salzburg@lbg.at

... IN DER STEIERMARK

Graz, Niesenbergg. 37, Tel [0316] 720200, graz@lbg.at
Bruck/Mur, Koloman-Wallisch-Pl. 10, Tel [03862] 51055, bruck@lbg.at
Leibnitz, Dechant-Thaller-Straße 39/3, Tel [03452] 84949, leibnitz@lbg.at
Liezen, Hauptplatz 3, Tel [03612] 23720, liezen@lbg.at

... IN TIROL

Innsbruck, Brixner Straße 1, Tel [0512] 586453, innsbruck@lbg.at

... IN WIEN

Wien, Boerhaavegasse 6, Tel [01] 53105-0, office@lbg.at

LBG Österreich GmbH Wirtschaftsprüfung & Steuerberatung
Unternehmenssitz & Geschäftsführung, FN 75837a, HG Wien
1030 Wien, Boerhaavegasse 6, Tel: +43 1 53105-0, office@lbg.at
400 engagierte Mitarbeiter/innen in 8 Bundesländern.

WAS WIR FÜR SIE TUN ...

▪ STEUERN & BETRIEBSWIRTSCHAFT

Steueroptimierung, Steuererklärung, Betriebsprüfung, Rechtsmittel (UFS, VwGH), Finanzstrafverfahren, internationale Steuerfragen, Steuer-Check bei Verträgen, Jahresbudget, Finanzplan, Beratung bei Unternehmenskauf, -verkauf, -übernahme und -gründung, Rechtsformwahl & Beratung

▪ BUCHHALTUNG, BILANZ, KOSTENRECHNUNG

Jahres- und Zwischenabschlüsse, Einnahmen-Ausgaben-Rechnung, laufende Buchhaltung und wirtschaftlich aussagekräftige Monatsauswertungen, Kalkulation, Kostenrechnung, Financial Reporting

▪ PERSONALVERRECHNUNG, ARBEITGEBER-BERATUNG

Gehaltsverrechnung, Beratung in Lohnsteuer-, Sozialversicherungs- und Arbeitsrechtsfragen, Stundensatzkalkulation, Expatriates, HR-Reporting

▪ BUSINESS-SOFTWARE & KAUFMÄNNISCHE ORGANISATION

Warenwirtschaft, Chargen-Nachverfolgung, Zeit- und Leistungserfassung, Kostenrechnung, Fakturierung, Mahnwesen, Buchhaltung, Lohnverrechnung, Bilanz, Zahlungsverkehr, Controlling

▪ AGRAR-SOFTWARE, HARDWARE, SERVICE

▪ WIRTSCHAFTSPRÜFUNG & GUTACHTEN

Jahresabschluss- und Sonderprüfungen, Analysen, betriebswirtschaftliche Gutachten, Due Diligence bei Kauf & Verkauf, Unternehmensbewertung

▪ LBG-AKADEMIE

Fachseminare, Workshops, Wirtschaftscoaching, Wirtschaftsmediation

Klienten-Struktur:

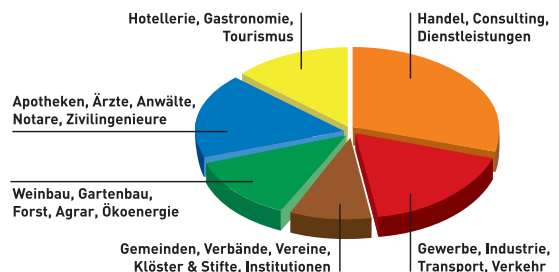

Steuerberatung · Bilanz · Buchhaltung · Personalverrechnung · Gutachten · Prüfung · Unternehmensberatung



LBG – kompetent. persönlich.

österreichweit.

www.lbg.at

LBG

SOFTWARE | HARDWARE | SERVICE COMPUTERDIENST

LBG Computerdienst Ges.m.b.H. 2100 Korneuburg, Kwizdastraße 15, Tel: +43/2262/64234, Fax-DW 94, info@lbg-cd.at



LBG - FELDPANER ONLINE

Planung und Ausdruck aller Formulare für ÖPUL Mehrfachantragstellung. Import von Flächendaten aus eAMA GIS, ÖPUL Prämienplanung, Begrünungsplanung, Getreide/Mais-Anteil, Fruchtfolgeplanung, Zahlungsansprüche, Pachtverwaltung.

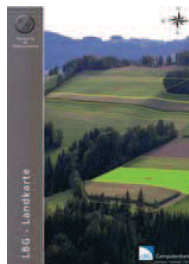

LBG - LANDKARTE

Grafische Flächendarstellung, Schlageteilungen messen und zeichnen, Skizzenausdruck bemaßen und beschriften, Import von digitalen Katasterdaten, Luftbildern und eigenen GPS-Messungen, Zusatzmodul für LBG - Feld- und Grünlandplaner.



LBG - BODENWÄCHTER ONLINE

CrossCompliance und ÖPUL konforme Schlagaufzeichnung mit Ausdruck der Protokolle für VorOrt-Kontrollen. Anbauplan, Düngerberechnung, N/P-Bilanz, integrierte Pflanzenschutzmitteldatenbank, auch für Bio- und Vertragspartneranbau.

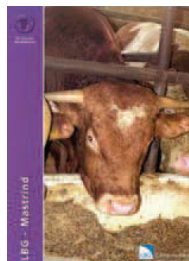

LBG - MASTRIND

Herdenverwaltung und Auswertung der Wirtschaftlichkeit für Rindermast, Tierdatenimport aus eAMA-Stallregister, Zu- und Abgangsmeldungen, Bestandsverzeichnis, Tiergesundheitsdienst, Schlachtauswertung, Arbeitslisten.

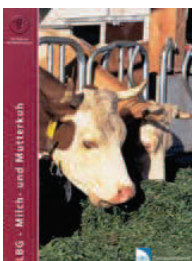

LBG - MILCH- UND MUTTERKUH

Herdenverwaltung für Milch- und Mutterkühe, Tierdatenimport aus eAMA-Stallregister, Zu- und Abgangsmeldungen, Bestandsverzeichnis, Behandlungen, Terminverwaltung, Zuchtauswertung, Nachkommensergebnis, Arbeitslisten.

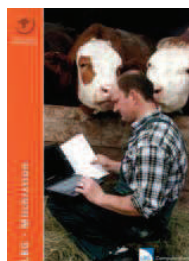

LBG - MILCHRATION

Leistungsbezogene Rationsberechnung für Milchvieh nach NEL, TM-Aufnahme, RNB-Ausgleich, Kraftfütterzuteilung, eigene Futtermittel und Mischungen, Futterwerte aus DLG, ÖAG, BLT-Grub und Futtermittelfirmen, LKV-Datenimport, Vorratsplanung.



LBG - SAUENPLANER

Herdenverwaltung von Zucht- und Mastschweinen, Einzeltier und Gruppenbuchung, Indexberechnung, Terminkalender mit bevorzugter Wochentagauswahl, Zu- und Abgangsmeldungen, Tiergesundheit, Wurf Ergebnis, Sauenkarte, Arbeitslisten.

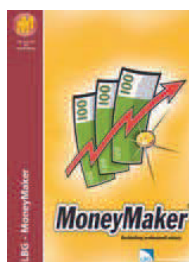

LBG - MONEYSMAKER

E/A-Rechnung, Doppelte Buchhaltung, Bankdatenimport, spezielle Auswertungen für Landwirtschaft, Bilanz-Gewinn- und Verlustrechnung, USt-Voranmeldung über FinanzOnline, Betriebszweige und Kostenstellen, Anlagen, Mehr- und Minderwerte.

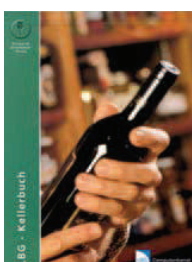

LBG - KELLERBUCH

Führung der weingesetzlichen Aufzeichnungspflicht, Maßnahmenblatt, Bestandsmeldung, Erntemeldung, Traubenzukauf, Kunden- und Artikelverwaltung, Lieferscheine, Rechnungslegung, Umsatzauswertung, Registrierkassensystem.

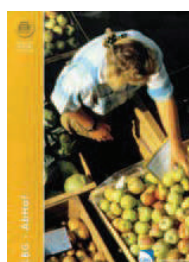

LBG - ABHOF

Warenwirtschaft, Kunden- und Artikelverwaltung, Lager, Gebindeverwaltung, Retouren, Bestellungen, Lieferscheine, Rechnungslegung, Mahnwesen, Umsätze pro Kunde oder pro Artikel und auch gesamt, Serienbriefe, Registrierkassensystem.

Software

Weinbau ▪ Grünland ▪ Tierhaltung ▪ Ackerbau ▪ Vermarktung

www.lbg-cd.at